盛京時報

The Shengching Shihpao

大正十一年七月二日

休刊：中日大祭禮拜日

發行人 宮川貫作
編輯人 菊池貞二
印刷人 石原庄太郎
發行所 盛京時報社

陰曆：閏五月八日

選論 着手建設

北京方面。黎黃陂重復登了台。舊國會的恢復有了指望。廣東方面。孫陳爭鬥的結果。孫中山已有離粵來滬消息。現在雖未見他到來。大約廣東非他可以久留的地方是確定了的事實。浙江方面。盧子嘉已首先實行廢督。目前暫就善後督辦也是浙江地方人士協維持秩序籌畫善後起見。强勉他幹的。至於他本人的希望。却專在南北統一。成立正式的中央政府。與一般國民的希望完全一致。西南方面。四川內部儘管紛亂如麻。但是其中主要角色熊劉等對於黃陂復職國會恢復早無異議。滇唐勢力大非昔比。黔袁新歸。事事仰承北方鼻息。二者俱不致發生何等意外主張。唯湖南一省。內部情形極爲複雜。近來以自治爲護身符。對於目前大局。好如轉不過灣似的。觀湘省新省議會十五日通電。主張先省憲而後國憲。對於大局不着一字。用心之苦。可以想見。其實亦無甚難解之處。採用自治乃近代國家曾有制度。民國以省區爲基礎。制定省憲法以爲地方自治的準則。案諸目前全國輿論。殆已成爲既定通說。可無過慮。湘人應該稍稍放大眼光。看看民國全局的情形。全國人目前所要求的是全國人的安甯。不止是要求一區域人的安甯。全局人的安甯。應該全局的人都參加做去。湖南一省的人又怎可以自外呢？況且謀全局的安甯。與湖南自治的前途並無抵觸的地方。對于大局的意見。

據上面的情形看來。民國維新的機會。比現在再好的莫有了。但是應該怎樣着手呢？近來議論的人很不少。四五日前滬口消息。說十五日保定會議決定了四個條件。非信恐未必真確。要是實有其事。在曹吳看去。總算謙遜底裹極了。不肯獨斷獨行。然而從國民方面看去。却是價值很小。

（一）國民向來是統一的。南北對峙。原是政客武人□□爭權奪利的而對時。祇要悔禍有人。放棄爭權奪利思想。南北自然是統一的。要誰向誰去疏通什麼來？

（二）各省各派的戰爭。國民視之概屬私鬥。現在祇要以國民利害爲前提。真正有心放下屠刀。則私鬥自然應該終止。

（三）黎總統期限的長短。正式政府的組織。下期總統的選舉。應採全國輿論的傾向。少數人不得擅行決定。

四項之中。唯有第四項屬於建設計畫範圍內事。此外都不足道。

吾人代表國民輿論。目前絕好機會。祇宜不問黨派。不問省系。由黎黃陂召集國內名流。開一國是會議。討論民國建設事項。

（一）國憲與省憲之關係。
（二）立法與行政之關係。
（三）整理海陸軍政大方針。
（四）振興教育的大方針。
（五）整理行政的大方針。
（六）改良擴張交通運輸的大方針。
（七）墾殖邊省荒地的大方針。
（八）獎勵產業貿易的大方針。
（九）改良司法辦法。

此等建設的方針決定之後。則目前一切引起紛爭的原因。皆自然隨之消滅。不成問題。以後進行國政。一應按照這篇大政方針計畫做去。是國民全體的事。是國民一分子皆得盡力担任着去做。並無特別權利可享。誰有什麼能耐。請誰做什麼去。大家服務社會。也無權利可言。立法部與司法機會。確能執行職務者。不但曹汝霖陸宗輿這種國賊不容生。就是向來尋常做官發財的事情也絕不會有了。目前誰應做總統。誰應組閣。誰應做省長。這些問題。都是障害建設的說話。我們國民知道的。只有誰做得了這些事誰做。向來一切因習的關係。都該脫離罄盡統是。至於誰須安置。誰要酬庸。都不成話。

琴諾瓦會議後之歐洲大勢

▲美國名記者之觀察

琴諾瓦會議之結果。須視會議以後大局之變化爲如何。然後可以精確論定之。惟有一點。則已明瞭。即自此會議以後。大戰時各國之舊結合。其中尤關緊要者如英法協約。已漸行消滅。新的結合其中重要者。如俄德之結合。乃取而代之。一九一四年戰前之歐洲。以及戰後一九一九年之歐洲。均爲陳舊之局面。與今後情勢較。則大異矣。

此等歐洲之新結合。然則其性質果如何乎。威爾遜氏誇大之世界聯盟主義。既經失敗。而魯易喬治注重事實之大歐洲協合政策。亦復難收效驗。考此二者所以均完全失敗者。實因歐洲之事實。非美國人所能喻。亦與英國之觀察。不盡相同。歐洲各國人民因其目的。主義。及根本的情形。互相不能容納。故於英美阻止世界重演舊日悲劇之計畫。均行拒絕。今日之歐洲。對於在巴黎結束之約。顯然發生相反之意見。一方有若干國家。完全利於實踐。巴黎之條件。地方則有數目相同之若干國家。完全以爲巴黎和約。應行打消。雖訴諸武力勿恤。其主張維持現在狀況者。則爲法。比。波蘭。捷克斯拉夫。金果斯拉夫。羅馬尼亞。奧大利。其主義與之相反者。則爲俄德。匈牙利。布加里亞等。以軍力而論。前者自較後者爲强。然以天產人口而論。則後者實占勝利。於此兩者之中。尙有二中立國。對於雙方均有利有不利。即如意大利。一方既主張保存其簽約所得之權利。一方因國界之關係。則又與金果斯拉夫不睦。因此與匈牙利反相友善。

吾人考慮日諾瓦之結果。當此若干國家。因同具保全巴黎和約之目的。業已互相團結。其團結中保有現在歐洲首屈一指之勢力。如法國之陸軍即單獨具有此勢力。而其他各國復爲之助。

英國魯易喬治等鑒於各國之團結意擬加入其對方之團結。惟此種舉措。乃有一種不利之點。即此舉一時決不足以對於俄德結合加以救濟。且荷德國順英國之意。拒絕法國之要求。法國將立即侵犯德國。總之。英國若一日仍爲協約國之一員。與法國爲同志。則其勢力雖日漸消滅。究竟多少尙足以限制法國之政策。假使協約國竟正式取消。則英國將決無絲毫操縱之能力。且英國如誠捨法國之一方。則法國及與其團結之各國。決不肯更容俄國德國或匈牙利之强盛也。故英國地位實左右兩難。

現自美國與歐洲事件脫離而後。英國固仍爲歐洲首屈一指之强國。路易喬治雖仍有與拿破崙畢士麥相同之勢力。顧自英法之害利。日漸乖離之後。英國勢力。已見消滅。近三年以來。吾人已窺見英法兩國止互相競爭。企圖於歐洲造成二種局勢。一則謀英國執歐洲各國之牛耳。一則謀法國爲歐洲之霸主。二者帶有軍國主義之色彩而事實上則英國因美國之助力。在巴黎和會造成之英國在歐洲最高地位。已傾向於破裂之途徑。

在琴諾瓦會議之中。英國操縱全局之勢。完全破壞。魯易喬治既未能取締德拉派洛之約。又不能使俄國承受確當之條件。於是非但不能和緩法國波蘭及小協約國之態度。使共謀大歐洲之協合。反驅其入於共同行動之途徑。然則在現在趨勢之下。歐洲大局將來。將呈何狀乎。是則苟非英國斥去魯易喬治及其政策。則英法協約。決不免於破裂。而英國因此協約所具有限制法國之能力。亦行消失。假使喬治去。而繼以親法之英相。則英國所受之損害亦可恢復。反之若喬治仍留於位。則法國恐將乘其權力以與英相抗。喬治將一變而爲法之仇人。而與法國利益相同之國家亦將仇視之矣。是以喬治仍有其勢力。則苟非英法將發生戰爭。即英國失去其在大陸上。所具之操縱能力。五月三十一日賠欵到期。其時或即爲兩國決裂之時刻。使是時若能免於解決。則危機遲早亦必發生。以記者觀察。其立時最易發生之結果。則英國將退出歐洲各國之列。以後不再加入大陸一般之戰爭。而其退出。尤以俄德意結合與法波蘭小協約結合對持時爲近。此種形勢簡略言之。即大陸一再拒絕容納安格洛薩克遜主義。而復演昔日流血歷史之惡教訓云。

奧大利之濫發紙幣

奧國政府財政支絀已達極點圖係由政府印刷局每日供給各銀行

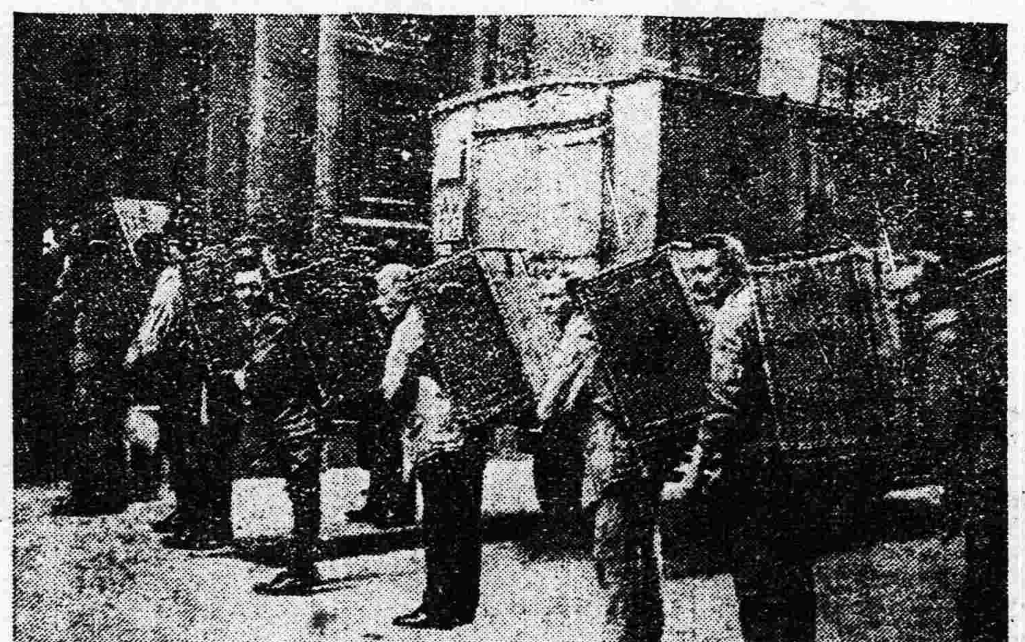

英國之勞工教育

▲英社會主義者之觀察

英國基爾特社會主義者柯爾近著一文。論英國勞工階級之教育。玆譯誌其文如下。以供關心勞工教育者之參考焉。

勞工階級之要求教育。係因其對於本身之勢力及弱點。發生自覺心而來。惟其對於本身之勢力。能具有自覺心。了解其本身具有勢力。始能受要求教育之刺激。亦惟其對于本身之弱點。有自覺心。知教育爲工人發展自身勢力之必需。然後始有教育之要求。勞工階級之教育與中流階級政府所謂之教育。異其旨趣。後者係造就國家之主宰人物。而前者乃工人自求發展之具是也。

當大英有組織之勞工運動發生時。其勞工階級領袖。即注意於教育之事業。時當十八世紀。彼各個孤立之勞動團體一致聯合。而爲全國之產業運動。勞動階級之政治家。乃自別於中流階級之急進主義者。別謀進行之途徑。要求勞動階級之教育。格蘭斯哥之工匠。竭力奔走創立機械工教練所。無產階級之經濟學者。即馬克思之先驅。亦擬於倫敦創設學院當時之賀葛斯金氏及格蘭斯哥之雜勃斯敦氏實爲英國勞動階級教育之最先倡導者。賀氏於一八二三年十月之倫敦（機械工評論）雜誌。曾表示其意見云。（自由民衆之教育。與其財產同苟非由其自由經理。決不能得適合之結果。當彼政府干涉之時。則教育之目的。與其謂爲欲使人民智慧與愉樂。無甯謂爲欲使人民服從及馴伏。其意係在限止制人之思想。是故與其受其主人之教育。不如無教育之爲愈也）。

賀氏更進而言云。「倫敦之勞陽者宜以其自身之經費設一新學校。俾於此學習眞正不可無之知識如化學機械學。資財生產及分配等科學」等等。

此最大民衆教育家在一世紀前。關於勞動階級教育之簡單數語。至於今日仍不失其價值。勞動階級教育之要求。在當時與今日。固完全無被支配階級之經濟的地位。具有確切之關聯。且與其對於社會及經濟的自由之意願。亦具有關係。是故當時與今日。勞動階級之教育。始終以經濟上之問題。爲解決之中心點勞動階級決不能望因受其主人之教育。即可謀自拔外工資的奴隸制。

賀雜兩氏之計畫。卒於一八二三年因經濟之困難而失敗。雖事實上倫敦機械工教練所確係成立。但其經費仍完全出之中流階級之補助。故該教練所始終本諸中流階級之策略而進行。賀氏於此教練所批准之下。曾屢次演講民衆政治經濟學（當時英國勞工思想之書籍）顧此教練所。因大體陷於經濟的寡頭政治之下。終乃失其勞動階級之性質。今日該教練所仍舊存在。而改爲倫敦大學之畢克倍克學院自不復能採爲辭世勞動階級教育運動成績之一部矣。

惟賀氏大計畫之失敗。並不足以阻此後勞動階級教育之大發展。（未完）

紀實短篇 眞與假

康慈年三十二歲。廣東番禺人。事母至孝。父壘厂。不學無術。賦閒日久。家徒四壁。乃命慈出外謀生。豈料生謀不成。旋復歸來。母子抱頭痛哭。哀淚如雨。其後慈父與慈母反目。慈母遂逃不知去向。慈踏破鐵鞋。尋遍十方三界。不遇。乃憂憤以終。

先是慈母本妓女。非慈親生母也。及抵慈家。待慈甚厚。慈侍奉維謹。晨昏定省。不敢或忽。鄉里均稱孝焉。

慈母久欲爲慈納室。以家貧故。不克如願。慈亦以孤枕獨眠爲恨。意謂非至洞房花燭夜。無由得嘗天鵝肉滋味也。

一日。慈父出門。慈偶觸其母手。覺温滑如棉。滿香若雲中之悔。深入肺腑。由是色心大動。幾不知其爲母。常存曖昧之念。欲得而快心焉。慈母見其子如此。其心亦爲情慾所蔽。默念（余本妓女。廉恥不能縛我身。現在景況。桃源久無問津者。令余度夜如年。何堪抵受。慈固白面少年。不可多得。愈思愈痴。無以破此難關。遂執盃以遣愁。思兒而詐醉。閉目蒙眬臥於床上之時。而慈得實行其夙願矣）

初慈母以丈夫出門。玉門關無人過問。乃識一女相知時相過從。同床共寢。相互爲樂。慈是時恐其來。遇見不雅。遂重門緊閉。以爲拒絕地步。即或過其年。亦必無排斥之慮。慈作如是想。復取長衣衣之。以爲遮掩計。其設施不可謂不密也。

於是慈乃與其母接吻矣。握手矣。表示愛情矣。其母亦不之拒。慈復就榻焉。爲其所欲爲。其母乃曰。幸勿爲汝父所悉。慈曰。（余必不言。若言於余何益。母請放心）其母遂無言。

時兩人饑腸雷鳴。適雲吞麵擔過門。乃啟門購而食之。食畢。交頸而臥。不覺東方之已白。（未完）

滿鐵定期船 大連出帆廣告

青島上海行

榊丸 七月一日正午開航上海行

本船均設有船內無線電信局

滿鐵埠頭事務所 海運課

客荷取扱 丸二商會

大連監部通二丁目（電話二六四〇、一八五番）

啓者攬膠王仲思携欵三千六百元併存欵憑摺二扣計淵泉溥摺存小洋六千零十六元四角一分富森嵈摺存小洋四千五百四十六元九角一分突於本年四月二十九日潛逃無踪除報明總商會將摺據傳知作廢併由本號另取新摺外爲此登報聲明此項摺據日後無論落於中外人等之手一律作廢不生效力特此聲明

民國十一年陽曆六月二十九號即舊曆閏五月初五日

奉天大北關 益和發鹽蓆店啟

願應聘者鑒

本公司擴充營業廣聘東三省各埠分經理並營業介紹人凡自問對於是種營業富有經驗確能招攬生意而有可靠保證者請投函或親到奉天商埠公園路南上海康年人壽保險東三省分行接洽薪水佣金從豐致送

軍需品批發

奉天城裡東華門 毛原洋行 中電話三六三號 日電話五一〇番 七九〇番

萬國儲蓄會招聘廣告

敬啓者本會現擬聘請招攬會務者數位薪水每月以五十元計算佣金以二成計算有欲担任此責者務請駕臨本會當面接洽可也

奉天小南門裡 萬國儲蓄會總經理許立溥謹啓 電話四二二號

恭頌黑龍江陸軍騎兵一旅旅長彭君麗生及混成二旅步一營尤副官並護路軍王營長之德政

查江省陸軍騎兵一旅旅長彭君麗生英威素著注重治安於本年四月蒞安日夜親率士卒精勤弗懈復行飭屬痛勦股匪足徵旅長克盡厥職訓練有方誠安站一大長城又混成二派步一營尤副官並護路軍王營長先後駐防保護地方異常出力以致匪患肅清商民安枕吾儕近則叨德莫大前途獲福無疆謹登報端聊資頌揚

黑龍江安達站紳商全体恭頌

資本金八千萬元
拂込濟資本金五千萬元
積立金壹千貳拾九萬元

本行 朝鮮京城南大門通 替貯 金口座 京城 三三三番

朝鮮銀行 總裁 美濃部俊吉

本行辦理存欵貸資割引海外匯兌事務買賣金塊銀塊其他一切銀行業務兼執行並在朝鮮滿洲海參崴亞歷山德爾斯克管理金庫事務

▲分行及出張所▶

日本…東京、大阪、神戶、下關
朝鮮（釜山、大邱、仁川、平壤、鎮南浦、元山、群山、木浦、會寧
滿洲（大連、旅順、營口、遼陽、奉天、奉天新市街、鐵嶺、開原、四平街、鄭家屯、長春、吉林、安東縣、龍井村、哈爾濱、傅家甸
支那（上海、青島、天津、濟南
露領（海參崴、（貨幣交換所）斯伯斯喀、尼哥利斯克、（亞歷山德爾斯克
美國…紐約
及外倫敦巴黎及內重要之地均有代處兌匯分行及出張所

阜新縣新設代派處

敝分社刻在阜新縣設立代派處委孟明山劉東陽二人爲經理員嗣後阜邑各界如有訂閱本報及登刊廣告請向孟劉二經理接洽可也今恐各界未能週知特此佈聞

新立屯盛京時報分社長張子健謹啓

納涼園 温泉日

大廣廈設備完成 定自七月一日開場

清涼閣 温泉 入浴免費 活動電影

七月一日仝二日對一般浴客免收浴費以爲開幕之祝

每夜在院內公開

奉天隅田町「製氷會社構內」

開始船期告白

招商局圖南快輪准于舊歷閏五月初四日（即禮拜三早）由營口開往烟台上海以後常川往來每隔十日一次定期不悞

奉天代理客票處 大西門裡眞正稻香村 小西門裡眞稻香村全啓

大西中電話七四七號小西中電話九五二號

虎牌 大分洋灰 批發 價格低廉 品質優良

奉天省水利局之所用 滿鐵會社、關東廳陸軍省之指定品

興發利公司 奉天日吉町五番地 電話六〇九番

奉天大西關 三井洋行

東三省官銀總號廣告

啓者本號發行之大洋匯兌券准在奉天省城吉林長春哈爾濱北京天津烟台七處按照本號規定數目逐日懸牌市價作匯上海規銀並准免費匯兌凡有持本匯兌券到後列通匯地點本總分各號按票匯辦法匯兌本券者無論欵數鉅細一概不取匯費惟電匯手續不同須隨時商酌恐未週知特此廣告

計開通匯地點

▲奉天省 省城 安東 鳳城 莊河 撫順 本溪 寬甸 興京 西豐 西安 東豐 海龍 山城鎮 通化 桓仁 臨江 輯南 柳河 新民 新立屯 彰武 法庫 黑山 盤山 錦縣 錦西 北鎮 興城 綏中 義縣 康平 台安 海城 蓋平 遼陽 營口 岫巖 復縣 遼中 鐵嶺 開原 公主嶺 梨樹 昌圖 八面城 通遼鎮 洮南 遼源 ▲吉林省 省城 長春 哈爾濱 双城 ▲黑龍江省 巴彥 綏化 ▲直隸省 山海關 留守營 昌黎 樂[illegible] [illegible]縣 倚城鎮 ▲山東省 烟台 龍口 黃縣 ▲熱河特別區 熱河 朝陽 赤峰 綏東 凌源

▲北京 天津 上海（以上三處通匯銀兩現洋不匯奉票）

本號附設倉庫營業廣告

本號爲便利商業工業通融資金起見兼辦貨物抵押放欵利息格外公道並於大西關建築倉庫收存貨品一切規則不及備載如承惠顧請臨本號面洽可也

本號營業股 中國電話三三六號 日本電話三〇八番 倉庫 中國電話一二七八號

汲盧運動六省聯盟 (卅日發 北京專電)

據確實消息云汲金純首先提倡與盧永祥聲氣相通積極運動魯晋蘇浙皖閩六省聯盟正在進行之際惟吳佩孚並不視爲重要大有豎子欲何爲者乎之勢

杜錫鈞赴保之結果 (卅日發 北京專電)

接洽不得要領　曹吳亦不晋京

前奉黎總統令赴保謁見曹吳接洽要案如統一裁兵廢督維持內閣諸問題之杜錫鈞已于昨晚回京旋于本日謁黎覆命據云能似未得何等要領就中敦促曹吳晋京問題曹錕回答竟不表示要領吳佩孚則云此間業已通電不干涉政治無復晋京之必要且回洛準備現已完全辦竣當于三十日晚首途回任云云

中日委員決議事項 (卅日發 北京專電)

魯案細目中之關於鐵路者

據魯案細目中日共同委員會正式發表云第二委員會于三十日午前九時在外交部開第一次會議出席者日本側小幡秋山大村三委員中國側王正廷勞之常陸夢熊三委員其決議事項如下

第一、首先協定關于鐵路之大綱方針

第二、從速提出鐵路財產表以爲討論之基礎

第三、日本側提出現在路員之履歷書俾資考慮其將來職業

第四、自批准條約起至引渡鐵路止除有必要者外務避工作以便引渡上之便宜

第五、爲促進議事計組織下列分科會

一、鐵路估價分科會

二、鐵路財產分科會

三、引渡鐵路分科會

令海軍艦各回原防 (卅日發 上海專電)

據華人側消息云前當奉直交戰時出動於山海關方面之海軍現奉海軍部令各回原防就中楚謙海圻及其他各艦均不久即當回滬據側中消息云係爲杜錫珪即當蒞申就任所以令其警戒以備意外

川軍一體傾向黃陂 (卅日發 漢口專電)

川中各軍均將黎總統復位表示贊成其匪軍代表張禮賓及其他兩名亦于本日道經此間北上晋京表示親意聞係上游總司令孫傳芳勸告之結果

泰晤士對日撤兵論 (卅日發 東京專電)

據紐約二十八日電云紐約泰晤士報關于日本西伯利撤兵之論評略云日本業已決計撤兵當不至於長此遲延按日本此項聲明直是開其撤兵之端固屬須注目之重要現象足以令人覺悟日民衆的政治腐敗軍閥要亦加藤內閣尊重華會精神之作用也云云

延吉事件之日輿論 (卅日發 東京專電)

琿春事件甫經解決竟爾發生頭道溝慘劇此訊傳至東京一般官民均甚吃驚就中政友憲政兩會當局即會見外務當局有所質問各報論評大致均云奉直戰事尚未解決竟又發生此項問題吾徒對華深示同情惟中國前在會聲明保護僑民曾幾何時復起似此慘劇中國政府責任所在究竟不可以華貸就中時事新報曰此項問題倘或益形橫決日本或將不得已而出以自衛的行動亦未可知則中國政府亟宜妥爲處置以善其後而重邦交東京日日新聞則曰日政府應向中國政府問其責任並將官民損害提出相當要求中外商報則曰中國如不能維持該地方治安日本應求中國諒解在滿洲地方實行適當的警備也云云

中日双方籌防龍井 (卅日發 東京專電)

據京城電云朝鮮軍司令部基於龍間島琿縣領事請求現令會寧第七十五聯隊第十一大隊準備出動琿春及龍井村又東陸軍省接電云駐頭道溝領事分館前當被襲時其所監禁強盜殺人犯四名均經解放內有馬賊頭目一名查匪團襲擊之目的係爲奪回該頭目及掠奪武器財產是時龍井村已有華軍四百五十名來自局子街

改定撤退駐岳軍隊 (卅日發 漢口專電)

駐岳直軍撤防問題曾經決定緩辦已詳前電現經改定將該軍逐漸退駐湖北境內所遺岳防當由湘軍担任俟岳局安定後全體北回原防惟總指揮張福來是否立即撤退尚在協議中

竟不主張廢督裁兵 (卅日發 北京專電)

岑西林覆黃陂之電文

黎黃陂前將廢督裁兵問題電詢岑西林意見現接電覆大致略云如不審察天下形勢遽爾實行廢督裁兵深慮擾亂大局春煊竊思似爲不宜云云

直軍對列車之暴行 (卅日發 天津專電)

現在撤退中之直軍兵士輒將京榆間之普通列車加以種種暴亂行爲昨經各國軍司令官會議之結果嚴重警告吳佩孚及駐秦皇島直軍司令部並自本日起派兵附乘普通列車以資警戒而重交通

各地專電

黎張迭電往還　(北京三十日專電)黎元洪與張作霖往來之電報頗形頻繁政界頗爲注目

日本撤兵通告　(北京三十日專電)日政府正式通告中國政府定于十月杪以前由西伯利撤兵

海員呈請被駁　(上海三十日專電)由於香港海員風潮成立之海員協會前派代表蒞滬運動組織駐申支部及至最近完全成立當經呈請工部局立案詎該局批駁云此間未曾許可勞働組合

國際委員決定　(北京三十日專電)據外交部消息云外部決定特派駐瑞西公使陸徵祥及駐奧公使黃榮良均爲第三次國際聯盟委員

定期招待外團　(北京卅日專電)黎總統定於七月三日在公府招待外交團

電吊東伏見宮　(北京卅日專電)政府昨電日攝政宮殿下弔東伏見宮殿下之薨逝

歐美來電

美墨形勢險惡　(華盛頓二十九日來電)美國與墨西哥之關係頗形險惡

列寧病勢又危　(伯林二十八日來電)列寧病勢又形危險德醫兩人急赴俄京

議會難免解散　(伯林二十九日來電)德議會因收穀物問題難免解散

葛巴德受槍傷　(柏林二十五日來電)法國賠欵委員葛巴德氏今早在其自宅忽被匪襲擊搶去八千馬克並受重傷葛氏當即送入醫院療治該匪一人業被捕獲

中法銀行近訊　(巴黎二十四日來電)據巴黎晨報載稱關于磋商改組中法實業銀行一事其大體上之協定業已就緒僅有細則數項尚待解決各閣員對于所議結果均已表示贊成

日本電報

緊縮殖民豫算　(東京三十日專電)政府將明年度豫算通告各殖民地當局云務須緊縮特別會計

決定調任外官　(東京三十日專電)本日閣議決定任駐英大使館參事官永井松三爲外務省通商局長外務書記官廣田弘毅爲駐英參事官

松島行將赴連　(東京三十日專電)松島總領事不久即當奉派前往大連籌備對赤議會問題

准謝將軍上陸　(東京卅日專電)謝米諾夫將軍現在長崎經准條件的上陸

鮮囚同盟絕食　(東京三十日專電)現在西大門監獄之獨立鮮囚一百三十名已自二十八日實行絕粒同盟直至今日尚未取食

三局長經任定　(東京卅日專電)任長滿欽司爲農商務省農事局長副島千八爲食糧局長小中川友次郎爲特許局長

早川鉄次回國　(東京卅日專電)早川鉄次氏于本日由天洋丸回國

取消官場暑假　(東京卅日專電)本日閣議決定取消官場暑假制度而每年給假十日

高橋攻擊憲會　(東京二十九日專電)高橋政友會總裁昨赴仙台參加該會支部招待會演說攻擊憲政會

自動車擬設校　(東京卅日專電)陸軍省擬設陸軍自動車學校不久即當見諸事實

命令專電

▲大總統令 (六月廿七日)

▲任命羅文幹兼司法官懲戒委員會委員長此令▲任命張紹曾爲外交部特派奉哈交涉員此令▲兼代教育總長高恩洪呈浙江教育廳長夏敬觀呈請辭職夏敬觀准免本職此令▲任命馬叙倫爲浙江教育廳長此令▲署農商總長張國淦呈江西實業廳廳長高蔭昌因病懇請辭職高蔭昌准免本職此令▲任命楊會康署江西實業廳長此令▲署財政總長兼全國菸酒事務署督辦董康呈京兆菸酒事務局長顏世清呈請辭職顏世清准免本職此令▲任命周起鳳爲京兆煙酒事務局局長此令▲任命范熾泰署歸綏菸酒事務局局長此令▲署司法總長王寵惠呈請任命王裕德署奉天瀋陽地方審判廳推事應照准此令▲蒙藏院總裁塔旺布理甲拉呈請以吉雅圖補略喇沁右旗協理應照准此令▲祝華如晋給三等嘉禾章范家駿晋給四等嘉禾章此令

(六月廿八日)

派吳源陳鎮昆劉鼎華充司法官再試典試委員此令

全國菸酒事務署督辦董康呈請任命張啓後薛學頤署秘書應照准此令

陸軍部呈請任命趙曾陸爲直魯豫巡閱使署軍務處軍械科科長應照准此令

陸軍部呈陸軍第十三師正軍械官張國賓因病懇請辭職應照准此令

陸軍部呈請任命張品三爲陸軍第十三師正軍械官應照准此令

陸軍部呈請任命期有謨爲陸軍第十三師砲兵第十三團團附應照准此令

陸軍部呈請任命劉俊發爲煙台鎮守使署副官長應照准此令

茲修正覆章程公布之此令

奉直撤兵情形 與和議成立之詳情

▲奉復由綏中向錦州退却▲直軍擬以十五師駐守灤州

▲王子春宋小濂已入都覆命▲熱河問題亦告解決

山海關專電。直奉撤兵問題。自王占元宋小濂奉命前往監視後。閩奉軍退往綏中之軍隊。於漾日(二十三)復調一大部輪往興城。其原在興城之二十七師。及吉黑五旅亦徐向錦州退却。現在所有留於綏中者。僅有二十八師之兩團。及馬隊一小隊而已。至直軍方面聞於敬日由秦皇島地方撤回者。約有六列車。另有廿列車係運回張家口者。其數亦在六七千人左右。并聞王承斌司令昨曾接曹吳電令飭將駐秦皇島各項軍隊。限於十五日完全開回原防。并指令彭壽莘之第十五師開回灤州駐紮。因此前綫各軍連日已遵令開拔。極形忙碌。即王宋兩特派員亦已啓節入都先行覆命云。

此次直奉罷兵中央特派北威上將軍王占元。爲赴奉專使。王氏現亦回京覆命。茲於接近王氏方面探得此次周旋和議之經過情形云。王氏此行先至秦皇島。與直軍總司令王承斌反覆討論議和問題數次。直軍允將隊伍集合後方。王氏當即開車至榆關前所站與奉軍司令李景林會見。討論之結果。頗得諒解。奉軍亦將隊伍集合後方。先是奉軍最前方已在榆關退後四十里。至是王至綏中與孫烈臣總司令晤談。結果遂告解決。而中央又以朝(朝陽)熱(熱河)一帶事同一律。急電王氏。囑轉知奉軍同時撤兵。王氏奉令即乘原車至綏中與孫烈臣磋商。孫以不敢擅專。特電奉張請示。張覆電。欲與王氏面爲解決。請屈駕奉垣一晤。王即電中央請示。比得復電允王氏前往會晤。於是王氏又專車東上及抵奉天與張作霖商談朝熱事。張允即日電致汲金純。督所率部退出熱境。立談之間。完全解決。當王氏在奉垣時。曾專電中央。及曹吳兩使。請將直軍實行撤退。比及王氏由奉回京。途次至秦皇島親見直軍已實行開拔。擬退至灤州廊一帶駐紮。奉軍後退之地點。係錦州新民一帶。昨日(廿六)王氏回京已謁見元首。報告上述之經過情形。元首温詞慰勞。從此化干戈爲玉帛。銷兵氣爲祥光。王氏此行之功。有足多者。至此次從往人員有陸派之前中東鐵路督辦宋小濂。府派有侍從武官蕭某等四員。又王氏自帶有陸軍少將魏聯璪。及秘書長孫百福。宋氏自帶有烏澤聲等。亦皆濟著奉馳。不辭勞瘁。此次往返電文甚多。皆係王宋署名爲外間所不經刊。載者茲特撮錄如下。

▲曹吳致王占元電　王子春上將軍鑒皓電奉悉當即轉飭前方將領查照矣惟我兄溽暑遄行賢勞極深佩念尚祈加意珍攝是所企禱曹錕吳佩孚馬印

▲孫烈臣致王占元電　王上將軍子春兄鑒昨接張雨帥電知台旆將次來榆但未識準到時間有失迎候歉歉頃接前方來電始知吾兄已前抵榆關吾兄此次枉駕爲監視雙方罷兵及撤退情況而來我軍現駐綏錦等處如蒙屈駕綏中或錦州弟即派車奉迎川示歡迎之意立候電覆無任企盼弟孫烈臣馬

▲王宋致曹吳王電　保定曹吳兩巡閱使秦皇島王總司令鑒占元等續奉電諭接洽奉熱罷兵事宜遵於昨晚來灤與雨亭晤商當即電令前方奉軍一律立時退出熱境熱河軍隊如不追擊奉軍不准越境一步并已由占元等致電懋宣巡閱使請其飭部停止前進至撤兵條件仍由雙方將領協商辦理和平目的可達到再雨亭聞山海關災民甚多特送糧一列車作賑邮所傳飭地方官於糧車到時會同散放並將原車放回以便轉運是所懇禱王占元宋小濂敬

▲王宋致王懷慶電　承德探送王巡閱使鑒院參陸部電計經入覽占元等現爲奉熱罷兵事宜來奉接洽張上將軍深以息事寧人爲懷即電前方奉軍一律立時退出熱河軍隊如不跟踪追擊奉軍不准越境一步至於撤兵條件仍由双方將領協商擬定各守疆界惟請轉電熱河軍隊停止進攻以免誤會別生枝節等語查此等辦法似尚允協我公愛護和平諒表同意應請電飭貴部查照協商辦理並祈賜復爲禱王占元宋小濂敬

▲元首慰勞王宋電　錦州探投王上將軍宋督辦鑒號馬兩電均悉奉熱東征賢勞可念弭兵止鬪甚慰部懷兵燹遺黎咸拜公賜元洪

▲請令兩軍撤防之有電　北京大總統國務院鈞鑒參陸部保定曹吳兩巡閱使盛京張上將軍均鑒山海關直奉兩方篤愛和平鬩牆之爭幸告一結束并以占元等溽暑奔馳不無微勞親奉電諭奬慰有加祇聆之餘感懼交集伏思晋鄭夾輔夙無嫌疑既痛悔一時之忿爭當進圖永久之甯息現在兩軍距離尚僅五六十里防禦既難全慶虞詐亦未盡泯萬一蛇影杯弓稍有誤會隨時隨地盡是危機恐非所以謀和平計長久也據占元等沿途所見直隸秦皇島附近及奉天之前所綏中一帶均以多數隊伍屬集一隅炎天遠戍勞瘁可知加以兩省有飛芻輓粟之勞地方感軍民錯雜之苦至於京奉路線一方關係國家財政一方關係國際條約交通長此不復干涉恐且不免愛國心理彼此不異前途設想能無惕然區區愚見擬請我大總統重申誥誡諭令各回原防兩方均即撤去防線直軍退至灤州迤西駐紮奉軍退至錦州迤東駐紮其中間一帶各留少數隊伍維持地方直奉兩軍至多均不得過一旅以上并於撤防以後尅日恢復京奉交通俾免阻礙占元等爲懲前毖後一勞永逸起見伏乞我大總統俯採芻議明令遵循并望曹吳兩巡閱使及張上將軍鑒此苦衷同加諒解臨電不勝激切待命之至王占元宋小濂叩有

此次王占元奉命東行。於解決榆關罷兵事宜。對於熱河問題。亦與奉張商定。日前國務院及參陸兩部已有電至王懷慶。囑爲查照。電文如下。(銜略)奉大總統諭。據王上將軍占元。電陳直奉兩方罷兵辦法。規定妥協。並奉軍退出關外。直軍迅速周妥。深爲欣慰。惟現在熱河方面。尚有奉軍。自應遵照本月十六日明令一律停止戰爭。並照山海關一帶辦法。奉軍一律撤回奉境。不得逗留熱河境內。或致別生事端。熱河軍隊於奉軍撤退之際。亦不得跟踪追擊。茲仍派王上將軍占元宋前督辦小濂。將此意與張上將軍作霖孫督軍烈臣等。詳爲開論。既由張上將軍等飛電在熱奉軍將領迅即將在熱奉軍撤回。一面與熱軍將領接洽辦理。所有熱河軍隊着由王巡閱使懷慶於途次接奉此電後飛電知照熱軍各將領。於奉軍將領妥爲接洽於奉軍撤退之時。不得跟踪追擊。是爲至要。着即遵照辦理。並將接洽辦理情形。隨時具報等因。准此合電奉達。立盼電覆。院參陸部。

結束後直奉軍之行動

▲直軍航空隊返保▲四八兩旅撤退回防

▲奉軍又有兩部出關▲張作霖亦有裁兵說

▲王占元再電關外撤兵

直奉兩軍自停戰後。雙方軍隊向後撤退情形。業誌昨報。茲將兩軍撤退情形。分誌於下。(一)直軍方面者。保定航空隊長敖景文。帶兵四十餘名。押運飛機六架。於二十六日上午九時。由秦皇島乘火車過津返保云。又中央陸軍第四混成旅一團團長張寶初。二團團長張金標。同第一營營長李守中。一營營長張華建。帶兵四營。砲隊一連。機關槍一連。馬七十四。由秦皇島乘火車過津。開往張家口駐防。此外尚有陸軍第八混成旅長靳雲鶚。帶同馬弁衛兵等二十餘名。於昨日(廿六)上午九時由津乘車赴鄭州。(二)奉軍方面者、據榆關確實消息。奉軍撤退出關。現在前所駐守約有二營。前衛駐有飛機車二列。計有飛機三架步隊騎兵約三千餘人。均於廿五日起先後出關云。又聞張作霖自和議之後。擬趁此士卒缺乏之機會。除正式陸軍如二十七八九三師外。仍各軍一律裁撤。刻已電令孫烈臣調查前方軍隊數目。以便核辦云。茲悉赴奉監視撤兵員。王占元氏自榆回京。途次親見直軍已向灤州廊房一帶實行開拔。現奉軍亦應同時撤退。昨已致電奉天張作霖。及綏中孫烈臣兩氏。務必遵照成議。電文略謂此次奉命東行。調停撤兵。隻片語。得以解決。固大總統言之至誠感召。亦兄等篤愛和平有以致此也。占元方代表舉國人民馨香祝禱之不遑。詎敢再事瀆陳。惟是双方和約既成。相處尤當以誠。不然一簣之功既虧。萬方之劫不復。言念及此。不寒而慄。此次占元歸途見直方軍隊。已實行開拔。深以和平實現爲幸。惟思貴部將士。亦宜遵照原議。向錦州新民撤退。以符兩兄奉直一家之初旨。不獨占元此行爲不虛。即億萬黎庶。亦拜賜於無既矣。云云。是殆王氏探悉奉軍未即遵約撤退。故再致電張孫兩氏。以堅其約。想張氏素豪爽。兩軍和議既已成立。必不致失信於全國也。并聞王氏於昨晨(二十六)謁見元首。報告監視撤兵經過情形。元首頗爲嘉許。王氏出府比即乘車赴津。惟途中十餘日之勞頓。致患腹瀉。故原擬保定之行。亦遂打消。現擬在津休養二三日。即赴山東。爲某麵粉公司開會。遄赴討論。純係實業問題。與政治毫無關係。而王氏臨出府時。奉元首諄囑魯事畢後。即速回京。謂尚有他項任務。重以相煩云。

黃陂與岑春煊之通電

黎黃陂來電　岑雲階先生鑒。改革以來。浩劫相尋。有加無已。生靈塗炭。可爲寒心。誠不料先哲締造之共和。一旦蕩析至此也。比年元洪伏處於海濱。執事支持於南粵。海天相望。同此志期。而任重道艱。才長力阻。風雲鬱鬱。悵結如何。固知我公抱膝遂廬。蒿目時艱。未能一息恝然。置此生民於度外也。元洪退職以後。久無意再聞國事。頃遭政變。中樞乏主。國會諸公。各地方團體及各省疆吏。環請呼籲。迫以再出。元洪深知棉力薄才。未堪多難。顧拯溺救焚。情不得已。然所以敢於挺身膺難者。亦恃三數知交。相孚有素。必能曉懷大局。有以扶持匡維之也。是故就任之先。即與各當事斷斷要約。期以廢督除兵。而後敢於一試。區區自誓。苟於國事有萬一之補救。則犧牲一身。亦所弗恤。皇天后土。實鑒此衷。現南北諸帥。多以畫諾贊同。雖實行尚待籌維。而大信要無反汗。惟撥亂反正。經緯萬端。非一手足之烈所能盡。執事宏材偉略。望重當時。耿耿此心。想邀洞鑒。尚望時發偉抱。共策良圖。海宇蒼生。實深利賴。非獨一人之所馨香禱祈者也。延佇嘉音。無任翹企。元洪寒印。

▲岑春煊覆電　北京大總統均鑒。奉讀寒電。感悚交並。煊自顧衰庸。無裨大計。猥承下野。莫贊高深。重維眷顧之隆。求治之切。敢不竭其愚慮。仰副取諮。方今當務所先。諸如裁兵自治。具見明令。無俟贅陳。惟竊念鈞座復位。天下歸仁。人心感召。一本至誠。不在命之必從。而在情之孚闓。拂人好惡者固足以召亂。逆民耳目者亦無以得民。況危疑自去。欲求統一。莫捷如茲。則鈞座開誠布公。久爲天下共見。而煊尤有言者。則南北睽離。已非一日。天下利害。尤非一端。凡順應之爲難。由審諦之未易。必深察夫民隱。乃有當於人心。審其向背之端。謹其樞機之發。誠求不遠。此煊所望於鈞座者也。忘其疏陋。貢此當談。區區愚忱。伏乞垂察。幸甚。岑春煊養印。

中央將以和平宣示全國

據政界消息。當局因孫文失敗離粵。南方政府之名義已無形取銷。現在奉直和議行將成立。粵韻戰事亦正着手調停。國內殆已完全恢復和平之狀態。據日內先頒一明令。宣示全國業已罷戰息爭。歸于和平。責令南北各省長官。約束所部。維持地方秩序。一面妥議籌辦善後方法。共策久安。

關於曹陸案之最近消息

曹陸案發覺。係董康高恩洪。調查曹汝霖在交通總長。兼充財政總長之際。財政部有四萬萬七千萬之借欵。僅有一萬萬零數百萬之開支。其餘二萬萬六千餘萬。並無帳目。又交通部收支欵。有八千餘萬。無正項開去。故呈明元首。查抄其家產。更因此種借欵。多係陸宗輿經手。故被牽逮。現曹陸已先匿避天津。雖有逮交法庭查辦之明令。不過一紙空文而已。頃聞曹陸在津。有一滑稽主張。謂俟八月。國會開會時。即行赴京。(曹陸均爲參議院議員)法律上不許在國會開會。逮捕議員。此事未必見諸事實。亦可見其藐視中央之威信矣。

黃陂勸阻投効電

黎黃陂復職伊始。即有不用私人之宣告。並有不支薪俸之表示。無如舊日僚屬。均來京請予位置。雖經一再謝絕。而前來投効者。仍絡繹不斷。故於昨發出通電。勸阻來京投効。原電略謂此次復職。良見國事垂危。不得已而出。祇求有利於國。有補於民。自當勇往直前。已置個人生命於度外。雖犧牲亦所不惜。絕無利祿功名之觀念。此志此心。可矢天日。至行政用人。前在津時。早已通電表示。政尚公開。權付內閣。不濫用一私人。不擅辦一私事。況事少人多。政費奇困。凡屬賢好。部從當能原諒苦衷。倘將來建設正式政府。抑或有需材機會。自當留意函邀藉資襄助。萬勿此時遠道北來。致耗旅費。而勞往返云云。

裁兵會忽又停頓之要因

▲疆吏尚未同意

▲經費亦無所指

軍界確息。中央醞釀之裁兵委員會。日來忽又停止進行。外間喧傳。雖不以致。考其最要原因。厥以日前中央通電徵求意見。閩浙陝鄂等省。或言北伐軍籌備北攻。南防吃緊。或云本省土匪猖獗。不能裁汰。保定方面。對於裁兵。亦無具體表示。當軸又以財政困難。該項委員會。招集時應需經費。毫無所指。是以未敢冒昧進行。聞中央現又通電各省疆吏。徵求此項意見。以便根據辦理云。

各方面反對高恩洪之眞相

▲舊交通系之煽惑

▲被裁人員之捏造

高恩洪實行剷除舊交系。裁汰交通各機關職員後。該系被裁員。即散佈流言。聲述高握政權。肆意供給某某方面大宗軍餉。又以日前代籌之教育費四十萬。適逢吳使促川現欵。發放軍餉。即將該項撥充軍費。此亦致遭反對之絕大原因。並聞日來舊交系現仍煽惑交部。及各路局被裁人員。赴交部索討積欠。質問被裁理由。且宣布高在滬時之暗昧。以爲反對之措辭。然聞高已準備預防矣。

鄂議會促王占元還欵

王占元前在湖北督軍任內。挪用地方公欵。爲數甚鉅。在王出任後。該省人民。曾有查抄王氏家產之主張。昨又由鄂省議會。拍電來京。請求政府轉飭王氏。將挪用之欵。尅期交還。原電云。北京國務院。財政部鈞鑒。查王前鄂督任內。挪用湖北省地方之欵。計銀四十八萬六千零五十八兩九錢八分八厘。銀元二百六十九萬四千五百四十九元五角六分二厘。錢四百一十七萬六千一百二十五串百十七文。又轉撥重修黃鶴樓經費二十四萬零八百元湖北軍事善後義券局存欵十萬元。茲特電懇飭令王前督。迅將上項挪借各欵。尅日如數交由湖北省庫照收。以清手續。而重公項。無任盼禱。湖北省議會叩云云。

組織政黨之確訊

政界重要人物。連日在某善社召集中堅分子。迭開會議。決定將某某善社歸併改組政黨。其名曰統一社。蓋取統一南北之意。現已派員四出聯絡。諒不久當可成立云云

奉天萬芝堂參茸莊

本醫院宋醫立案發給執照各省府縣均有代理本堂宋醫子岐應症特此週知

參茸補腎丸 專治腎氣虛損腰痛耳鳴遺精白濁四肢酸軟陽事萎弱等症服之神效每匣二元每六匣十元

宋氏救喉散 專治咽喉諸症單雙乳鵝喉瘟痧痘毒纏喉花柳攻喉或腫破濕水藥不進吹之立消每大瓶壹元小瓶五角

神效虎骨藥酒 專治腰腿疼痛手足麻木半身不遂五勞七傷服此酒神效服大桶三元中桶一元五角小桶六角

牛黃上清丸 專治諸般火熱上攻頭暈言語繁亂或偏正頭痛或咽喉不利等症服之神效每大盒一元二角小盒六角

立止咳嗽藥 專治遠年近日痰喘咳嗽虛損勞傷等症服之清肺止嗽化痰定喘奇效每付四角十付三元五角五付一元八角

保胎健母丸 專治婦人久患墜胎者或一次二次者或受孕之後服此丸萬無墜胎之患誠屬保胎之良藥每大匣一元六角小匣八角

調經種子丹 專治婦女經脉不調氣滯血少時常腹痛崩漏帶下心跳脹痛咳嗽盜汗腰痠腿軟服之調經開鬱每大匣一元四角中匣一元二角

琥珀逐淋丸 專治淋白濁小便刺痛沾染花柳魚口便毒毛髮脫落口鼻腐爛等症服之清淋解毒消腫止痛疏利下元調暢水道每包五角

開胃止痛丸 專治男婦心胃疼痛胸腸脹滿飲食無味嘔吐惡心寒積肚痛等症服之甚效每付三角五付一元四角

萬應回生丹 專治四時瘟疫霍亂吐瀉轉筋抽搐腹痛頭昡紋腸痧等症服之屢經屢驗起死回生每服五角

虎骨熊油膏 專貼左癱右瘓週身麻木筋骨疼痛內服本堂虎骨酒最能舒筋活血每大張六角小張三角

雙合化痞膏 專貼男婦諸般聚積心胃疼痛胸膈脹滿氣逆不舒泄瀉痢疾遺精痞塊氣虛腰腿疼痛手足麻木小兒食積痞疾常貼此膏化痞消積速效每份四角

代售處

哈爾濱大德昌 哈爾濱魁升堂 西豐東興順 東豐合順興 長春祥順德 吉林源升慶 鐵嶺永慶東 農安縣玉茗順 四平街德聚源 奉化縣德聚源 新民縣利順東 錦縣福順昌 鄭家屯豐聚富 係家台增益昌 遼陽利順德 本溪縣張碗舖 阿什河和順昌 岫岩永慶書局 懷德縣泰和隆 海龍縣鴻興和 江省同盛和 營口合順隆 呼蘭同和春 錦縣魁峰永 安東益增遠 安東縣恒順北 長春王茗魁 北林子義升東 西安縣萬源東 大連協茂盛 山城子源恒遠 公主嶺泰和增

麝香黑鉛散 專治諸般痞道疼痛雖忍急上此藥無不效驗大餅一元五角用黃寶蠟丸主治死跌打損傷消腫止痛服止丸有起死回生之力每付四角

發賣川廣藥材飲片參茸丸散膏丹虎鹿仙膠一概俱全外埠欲購本堂藥品將款寄下照辦不悞本舖開設奉天大西關 萬芝堂謹啓 中國電話一三四番

營業種目

工業藥品 醫療用藥品 硫黃 硝石

昆蟲牌 **臭蟲藥粉** 製造批發 効力極大

本店設於東京大阪及中國天津海參崴各要埠俱有支店及南洋諸島英美各國無不有採辦藥廠純良藥品原料化學藥品醫療器機化粧品類應用之原料香料種種無不齊備而且價目格外從廉今敝店創設大連支店以來已達十有餘載遠近馳名久蒙各埠官紳歡迎今因擴充營業便利顧主起見特備藥品時價表按月印刷郵送以謀商機活敏而圖顧客之便利如蒙惠顧不勝切禱特此佈聞

大連市山縣通四十九號地 株式會社 **乾卯商店大連支店** 專務部長 于春山 電話(長一〇六九 三〇一七番)

奉天德慶增藥店

專門神效補天丹 此丹創造道光年間久已各省馳名其館售之廣自不待言今有無恥之徒假冒本號牌票雜湊群藥希圖漁利其害非淺是以復加精繪小紋商標爲記光顧諸君請認商標庶不致誤茲將所治諸症詳列於下專治先天不足後天斵損諸虛百損五勞七傷脾胃兩虧飲食無味四肢困倦筋骨痠軟面黃肌瘦咳嗽虛喘填精補髓骨蒸潮濕常出凉汗強腰壯骨大補下元長陽種子滋補下元之神藥也每服三錢早晚空心服用鹽水送下屢服連效每觔奉小洋三元二角外埠函購者郵費自備諸君需者請將藥資郵費一併隨函擲下必遵照寄不誤耳

參茸虎骨延壽酒 此酒專治遠年近日腰腿疼痛半身不隨口眼歪斜左癱右瘓手足麻木甚至臥床不起久近作痛兼治婦人經脈不調乾血癆傷子宮虛冷久不受孕以及虛勞等症並皆治之其效如神常服者有延年益壽長生不老之功每服五錢日飲一次婦人老弱以及童子者僅服三四錢朝服晚效病輕者一服病重者數服全愈誠有起死回生之力定價每瓶半觔奉小洋一元六角每兩二角五分言無二價應此症者請購服之方知所言不謬也

神效加味二仙丹 天腸風下血者乃大便出血故也因臟腑蘊積濕熱成毒而多食辛燥之物風邪冒觸腸胃流熱或因酒色過度七情六欲所傷至便氣血逆亂榮衛失調不能攝血歸源耳以致大便下血日久不愈元氣下陷面色廣黃四肢困倦不思飲食無論糞前糞後遠年近日服之其效如神每服一丸開白水送下忌食牛羊肉燒酒辣椒葱蒜一切辛燥之物每丸奉小洋三角言無二價

代理處

吉林德慶祥 洮南縣德慶厚 鄭家屯德慶延 遼陽天餘成 新民府天餘成 登州允記 湖南縣德慶長 梨樹縣德慶亨 依蘭縣德慶昌 哈爾濱福順堂 江省德新書局 岫巖永慶書局 遼源縣德慶合 懷安縣德慶福 四平街德慶興 哈爾濱振源盛 開原駅和源內 八面城德慶同 通遼縣德慶豐 郭家店德慶隆 營口興茂 德慶元 密山縣德慶東 開魯縣德慶西 范家屯德慶和 安東福勝東 通化縣福順隆 長春德慶鈺 朝陽鎮德慶通 佳木斯德慶安 西安縣德慶和 公主嶺允與久

虎骨酒各城鎮均有代理之家

本號開設奉天小北關白塔寺東邊 德慶增主人謹啓

營業科目

各樣磁磚洋灰磚　眞鍮鑄物製作　紅磐塗料各種
西洋浴盆　瓦工材料一式　機械油車輪油
建築用金物一式　和洋大小便器　防水劑各種
土工鉱山用具　洋式洗面器類　青銅及坡倫芝金属類製作
洋釘鐵網鐵絲　耐久練瓦粘土　防火用西阿資遜
亞鉛鍍鐵板類鐵　必其阿斯夫阿路德　建築用油紙原油紙

庫藏豐富

美國瑪斯達會社 代理店　美國耶路安豆達翁會社金物一式便利瓦

奉天宮島町九番地(馬車道側) **三昌洋行** 日電話長一二〇一番

美國製金庫發賣

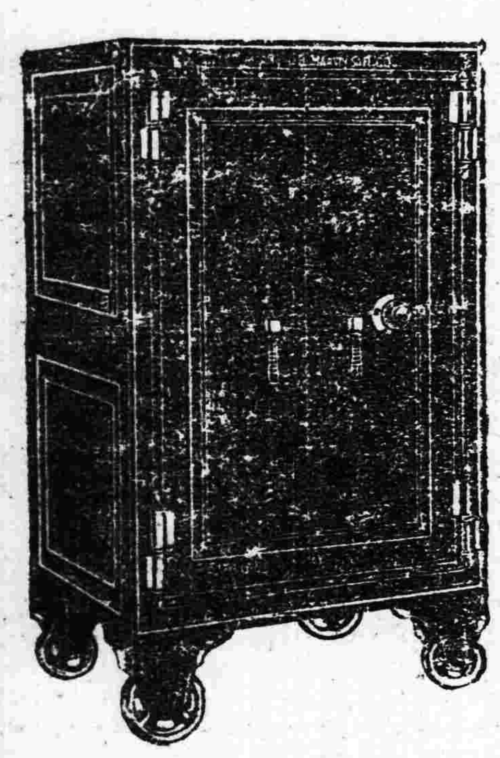

敝行今承辦美國金庫界之權威柏林姑霍路瑪倂會社製金庫之滿洲總代理店到貨交易最正確迅速該金庫爲美國最新式製造堅牢無比價格低廉望各界諸君惠顧是幸

花牌汽水

啓者時置夏令天氣屬炎人多以汽水而除渴殊不知汽水有良莠之分今將優劣略陳查普通之汽水井水居多內含雜質復以糖精而代糖而糖精者確採於石煤之中其性屬毒其質最甜較諸糖性甜數百倍有餘故製汽水之家不計有害衛生希獲厚利致人飲後多有腹痛瀉肚之虞今本社爲生命人道起見特邀專師精製花牌汽水係用蒸餾水所製清潔無比不但有益衛生而滋料豐富價極底廉然由表面觀查優劣難明如汽水之內加硝酸銀水少許優者仍如原色劣者立即變形此實試驗優劣之良方也至望各界人士認明本社商標庶不致悞請諸一試方知言之不謬也

奉天新市街隅田町 滿洲製氷株式會社 電話五三六號 一三一〇號

批發處 奉天新市街 小杉洋行 盛進商行 伊勢作 福田商店 天小西關 永信號 電話(日一三六、一一一四 中一一一七)

弊行主藤田養在藤田洋行專辦鑛山工廠用機器材料今有拾七年專蒙民國官商兩界愛顧最深不措感謝這回獨立經營事業自期披歷誠心從事欲報官商兩界之愛顧諸位各台祈伏倍舊愛顧 敬白

專辦 鐵道、油房鑛山工廠所用大小機器水唧、自來水器銅磈鐵、鋼、材料、倉庫、衡器五金交期確實、品質保證價格公平

奉天 **同天洋行** 藤田養 本店 日站琴平町六番地 電話一四二 支店 城裡大南門裡路西 電話二一九

槍砲子彈

礦山炸藥 照像機器

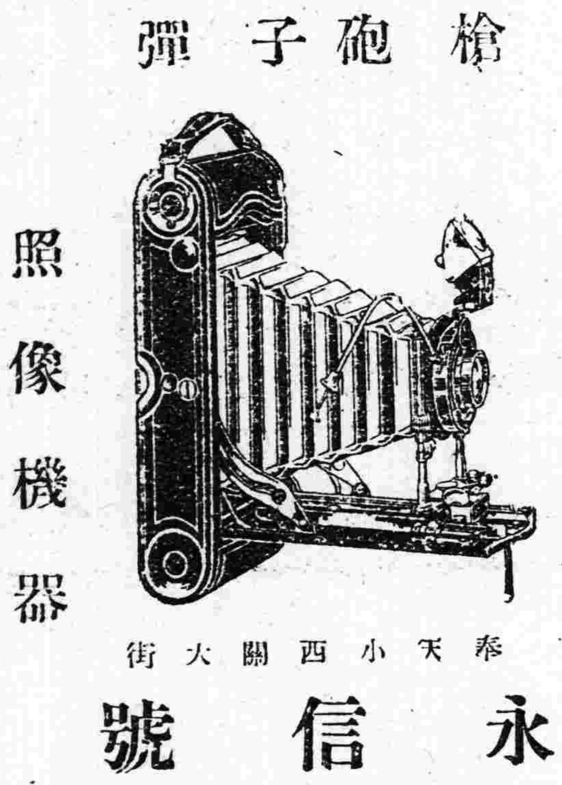

花牌汽水發賣在小河沿有零售所

奉天小西關大街 **永信號** 中華電話一一三一 日本六三一•一四〇

橫濱正金銀行奉天支店 資本金壹億圓 積立金六千壹百萬圓 電話日二一二番 中二三二番 容用五三七一番 四七號

總支店 東京 名古屋 兒斯愛爾斯 伊利斯 羅馬卡速 呢拉 新嘉坡 上海 大連 南滿 口 濱 神戶 大阪 下之關 長崎 倫敦 里昂 紐育 桑港 布哇 兒斯脫兒 支布 細牙 西貢 香港 青島 北京 天津 開原 長春 哈爾濱 漢口 馬尼拉 孟買 海參崴 牛莊

營口總分館啓事 本報大石橋代派處特聘楊繼賢君爲經理各界訂閱本報及刊登告白請向楊君接洽即妥

營業科目

焗爐汽罐汽機發電機電動機電話機各種機械又五金類電桿等及一般建築用料暖室用器精米用機農工等用具及包辦工程等事無不具備

大阪山口工業株式會社出張所 滿洲奉天浪速通四拾五番地 **興昌洋行** 電話日長一一九一番

支店 奉天城內鼓樓南大街 中國電話七一九番 分行 安東 吉林 新縣 開濱 橋 門外通

健胃強肺

遇有下痢肚痛等症一服本劑見効如神眞可謂整腸之靈藥也

ヤマダセイロガン **山田正路丸** 大連東昌洋行

勸君肚裏稍覺不爽快立服本劑可也如果大意必有後悔不及之患

資誠堂鑑製

喘息痰嗽 **患者之一大幸福** 南滿醫學堂藥物學教授醫學博士久保田晴光先生創製 此藥如飲茶雖小兒亦能飲之

新藥 **阿斯豆媽豆路**

此藥一回服一羹匙即能止咳嗽去呼吸困難之症且能使胸中生開蘇之感

本劑非劇藥毒藥性質之配劑醫學博士久保田晴光先生多年藥爲研究之結果發現一種藥劑如阿豆利拿靈注射無副作用其以內服效力較他種藥劑尤爲偉大此其特長也 務須請試用一次

勿論一般喘息與痰嗽患者服此藥二三次即可奏效再尙能体温故豫防感冒者照此尤效

藥價五十錢 壹圓 二圓 四圓 七圓 五種 有欲試用者倘親身來至本店時本往贈送不取分文

製造發賣元 奉天松島町十四番 **鶴原製藥所** 藥劑師鶴原正春 電話長一五〇五番 一三二八番 振替大連一〇八〇番

日本販賣所 門司市本町二丁目 **鶴原誠藏商店** 電話二五六、九四五番 振替福岡一〇八六番

各地特約店招募(說明書進呈)

「特約店城裡四平街大德生藥房」

東三省新聞

▲奉天▼

○奉直和議決裂矣

據確切消息奉直和議前經朱王二使斡旋結果雖未立見圓滿然尚有轉圜希望乃至上月二十八日双方竟而通電宣布決裂其原因直方所持者爲奉軍要求太甚(如恢復戰前一切原狀)奉方所持者爲直軍變裝暗襲(双方撤兵後直軍曾假裝警察暗襲奉軍奉軍被傷者五百餘名)然此不過双方藉口以避開戰責任至其內幕實爲不容並立耳嗚呼吾儕小民何不幸而罹此浩劫乎(慎)

○吳督不贊成續戰

直奉和議因雙方所持意見距離甚遠不易獲圓滿結果奉天方面軍界各當軸主張續戰者甚多惟聞吳興權督軍反對甚力謂無論如何決不應再戰昨在會議席上發表意見云(家)

○王岷源秘密歸里之詳聞

父病思歸確係事實 因怕磕頭秘密出走

養痾於日本赤十字病院之王永江久有思歸之意早記本報昨三十日晚果飄然返里去矣據聞其臨去之前後情形爲意見不見納於當道奉天政情日非請假養痾已及多日張氏對之雖失信任而禮貌未疏計親身到院慰問者凡二次遣人慰問數次公乎私乎殆兼而有之惟王氏之疾入院後確益沉重呼吸必撫胸忍痛談話過久則腦部疼痛蓋其平素已勞心於政務今又焦慮夫時事心腦受傷本無足怪益以故鄉有八十老父今亦罹疾勢頗危篤屢次來信催其旋返王氏歸鄉之念因之益切第恐見疑於張氏故猶忍而未發二十八日參謀長楊宇霆代表張氏到院慰問簡人亦仰省親之意王氏忍痛坐起強與會談旋將父病催返已病思之家意以語楊斯楊參謀長代陳張氏准予賦歸楊諾之歸以報張張氏疑王思之歸爲規避患難頗滋不悅翌日即派楊氏再往道達謂無論若何必留奉幫忙倘不允許則簡人常親赴病院磕頭挽留其語意中不無憤慨王氏一聞此言大失所望雖已允即留住惟再三思量無論如何有不便於久留者乃於三十日晚出院乘同晚十一時十分之南滿急行車飄然歸金州故里臨行恐張使知之或派人堅留故以極秘密的走去即在車站定寢台車坐位時亦已用改其他姓名云

○停戰中之軍事訊

▲探報直軍已出關 使署准前敵探報奉直停戰撤防定有條約各距離山海關三十里日前兩軍猶有衝突奉軍退讓而直軍竟違背條約藉端出山海關現直軍駐紮關外大荒地距我軍僅二十里請速電直吳之約束云(文)

▲召各團宣告再戰 張氏于前日午後十一時招集敎農工商各團體領袖到署宣布此次再戰原因及將來目的以及對于國是所抱之宗旨並請各團體爲精神上之援助旋云此次再戰如不得利則予決不使所部軍隊進入奉境一步以致貽害地方且予自身在本地之關係極切如財產坟墓無不在此是予更不能使地方遭蹂躪者請即轉告各界安心營業等語末又云設或吳佩孚軍到境則予即不能負自治責任屆時惟在諸君自處此又予不能予預先聲明者也云云旋各團體領袖即唯唯退去云(世)

▲調集俄蒙兵援助 當局準備再戰似已早有成見故自初次撤退即曾分令各方招募新兵以充實力是項新兵已于前昨等日俱經當局調集來省最奇者內有俄兵二千蒙兵二千均係蠻匪離氏出身其中軍官半爲俄蒙人半爲漢人俄兵則多係砲隊携帶之種種戰品頗爲精銳惟服裝多不整齊現均駐于各關容棧從事編制至蒙軍名爲補充旅惟數目幾何未能詳悉云(慎)

又訊云張使再戰念頭早已決定是以於軍隊之招募軍械之補充積極籌劃不遺餘力昨聞吳江督此番到奉除招到新兵若干外並招得俄國兵兩千蒙古兵若干二十九日已陸續抵奉分寓城關各店俄軍軀大神呆着中國軍服說俄國話厥狀實可笑之至再該俄兵等摻編於華兵之內並非作特別部隊此項俄人多係在華俄國境流落之困於衣食者

▲齊旅長奉調來省 奉直兩軍確已停戰而直方條件嚴苛異常勢不免再生險象張總司令以爲當此和戰關頭須召集前綫各軍官商定行止前曾電調各師旅團長各司令來奉會議現已陸續到來混成第五旅齊佐臣旅長協同副官張林相及差弁數名於日昨(三十號)來省下榻賓英旅館以俟會議終了即行返防云(本)

▲山炮連調回改編 衛隊旅長張學良前曾督率全旅赴前敵業已兩次開戰皆以該旅爲先鋒現正在預備作戰中而奉省因改編騎兵旅以高金山爲第二團其第一團兵力不足遂將衛隊旅山炮連調回改編爲第一團以期成旅云(文)

▲計畫三路進攻 和議決裂奉軍現已計畫三路進攻第一路爲察哈爾第二路爲山海關第三路係取水路地點未悉(或有謂烟台者未悉確否)每路兵力定爲二萬名北路一軍現已振旅前進開始活動云(慎)

▲錦綏傷兵運回 奉直兩軍兩次作戰奉軍受傷軍官兵卒除入綏中錦縣兩處野戰病院外其餘運回奉省此次傷兵殊屬不便張氏乃令綏錦病院中之受傷者於日昨概行運奉醫治云(文)

▲運輸糧石西上 張氏以吳佩孚條件太背決計不和所有前敵一切軍需積極籌備日昨飭令三畬糧棧買糧千餘石聞已運輸西上云(海)

▲運回大宗軍需品 和議中似將決裂奉省軍官相繼前往戰綫運輸軍需至昨七月一日上午八時忽由綏中運回帳棚及軍需品十餘列車究竟和議將成敗抑得獲直軍戰利品歟吾人不得而知(海)

○鮑貴卿電告和平辦法

奉直和議因双方條件相距太遠不特不能實現且將有決裂之勢茲據公署消息張氏接調人中鮑貴卿之來電大致謂黎大總統爲息事甯人謀國內早臻和平統一計現已商允直系擬裁撤巡閱使暫留督軍督軍一席仍由閣下担任至孫烈忱與吳興權俞均改任爲吉黑軍務幫辦以資調劑特此電聞請即示覆以便轉陳云云不知張氏果肯就範否(大)

○匪襲後之頭道溝

地面已漸形平穩 其目的似在武器

關於頭道溝事件據情報云該處經中日軍警相互嚴重戒備業已歸於平穩二十九日晨有中國軍警三百名自局子街前來助防又自龍井村來日本警官六十名援助到達之後分擔防務是以頭道溝現已非常平穩人心亦稍安定二十九日捕獲匪探一名訊問結果據供此次之攻襲以奪取日領事分館之武器爲其主要目的匪團之名稱爲仁義軍至彼等之根據地以延吉通化交界地方之森林地帶爲其大本營撫松安圖之山林間均其策動處也今次搶溝之部隊均係張海鵬之所屬是等專以搶掠延吉一帶爲目的更據一般消息匪團似已向榆樹泉塞門海四道溝方面退去二十九日午後頭道溝西南之一部落似失火遠望之烟燄高騰碧空云

○于氏私第之會議

昨晚八時軍政各要人齊集在于沖漢氏之私第大開會議列席者有孫吳兩督軍白永貞省長張輔臣師長喬漢章參謀長談實業廳長張漢卿旅長等專討論時局上之重要問題至十時始散會云(家)

○梁士詒來奉風說

引起奉直大戰之梁士詒前因奉軍敗退曾由津埠潛逃以免獲罪茲聞梁氏業于日前由其處潛行來奉現正與當局秘密計劃云(慎)

○財政廳長繼任人

王永江爲避免奉天之政潮特將代理省長一席辭却以讓賢路並將財政廳長亦行辭去聞當道以際此軍書旁午財政一席關係重要擬由王維宙與王明宇二人中擇一繼任發表之期當必不遠云(大)

○謝蔭昌辭職原因

教育廳長謝蔭昌業已辭職會誌昨報茲聞謝氏因鑒于排外之風日甚一日因之辭職以全個人之表面並無其他緣故現正辦理交代云(大)

○魁星階進退兩難

魁星階雖經張氏指派爲吉林省長刻下尚未前往接任正在躊躇中蓋因貿然赴任遭吉人反對無良好結果若辭而不就又恐拂張氏之意於前途不便是以進退維谷云(家)

○美領署舉辦祝賀

七月四日爲美國民主紀念日駐奉美國總領事潘士恩氏特定於是日正午十二鐘至午后一鐘在總領事館舉辦祝賀並備茶菓以饗嘉賓云

○又招來大批新兵

昨晚六時京奉西來之車載到新募之兵二百餘人皆在西城招募者衣服襤褸未著軍裝胸前挂白布一條上書新兵某人到省後即由募兵員率之赴小南關暫寓于各旅店(家)

○兵工廠長已委定

兵工廠長陶勵青因病辭職當道曾派富葆康暫行代理茲聞張氏以該廠事繁責重不可無相當人材以資整頓昨特任前陸軍次長韓麟春署理韓氏奉委當於今日正式就任並聞如奉直續戰時韓氏仍須往前敵担任指揮之職云

○張旅長昨晨返奉

第三旅張漢卿旅長奔走軍事席不暇暖昨聞該旅長因有要事須面稟張氏特於一日晨乘軍用車率護從八十餘名自新民返省云(大)

○喬處長聘駕駛員

東三省航空處處長喬漢章以前敵戰事行將實現該處駕駛員十餘名其中惟趙翔陸李仲滿外殊無足恃現又聘到駕駛員三名日內即當演習云(海)

○又徵調各縣馬警

當局前曾調集各縣馬警一千名來省以備作戰嗣因戰事停止即令各回原防現因實行再戰兵力急須充厚遂于日昨又令各縣照前徵調云(慎)

○廿七師召集會議

廿七師孫執法官于今日(一日)上午九時召集在省各軍官大開會議討論餉項及防務直至十一鐘餘始行散會云

○張勳與張氏來電

張氏與張紹軒之關係殆已盡人皆知自奉軍失敗以來張勳時常與張氏來電獻策茲聞其昨日又與張氏來電內容關係請聯絡合肥窪固勢力萬不可堅執成見蹈我覆轍致遺後悔云云可見前日之外間傳說謂張段間曾有所聯絡且段氏曾助張以鉅欵實屬子虛云(得)

○江省亦反對史氏

吉林省會議長于清浦與各議員討論反對魁星階長吉迭見報端茲聞江省議會亦全體反對史耀五爲省長決定由民意選出並一面擬派代表來奉謁見張氏及吳督軍陳述一切云(大)

○朱參謀改任團長

二十七師參謀長朱繼先現在前方督飭軍隊籌劃一切乃經張氏委爲該師一百五團長於日昨發表云(得)

○吉省之三處匪警

吉省各縣胡匪遍地爲害最劇者厥惟三處(一)松花江沿線富錦依蘭一帶(二)琿春延吉一帶(三)綏芬寧縣及東山裏一帶大幫竟有千餘小股亦有數十較之防軍多至數倍無怪剿擊難以奏效云(家)

○省視學紛紛回省

時屆暑假各學校均行散學是以前赴各縣查學之省視學相繼回省日昨馮子敬等省視學三人均陸續回省赴教育廳報告云

○教練所考試新生

據聞張學良在衛隊旅內設立之軍士教練所招考以來共計報名者約有五百餘名定於今(一日)考試所考者係國文英文算術地理等四門考取後即給與正兵餉糈俟半年畢業後即出任下級軍官其功課亦以下級軍官應盡之職務教授之至於錄取若干人容俟續訪再誌(大)

○令呈報警官成績

張氏以中級軍官頗爲缺乏擬將所屬各縣警官中成績優良勤於公務者爲之調升曾與警務處長王連坡有所商磋茲聞王處長昨特通飭各縣警察所長令將所屬警官等之平素成績是否勤慎造表呈閱云(大)

○委派興京縣視學

興京縣縣視學某君因事辭職遺席經謝蔭昌教育廳長委派前奉天兩級師範選科畢業生回甯臣接充回君已於日昨前往視事云(升)

○各營直接於師部

奉軍入關後各師旅團營大率七零八落絕無統系之可言一切例行公事各營多直接報告於師部雖屬手續上未能完善而事實上却省許多麻煩聞此例係由衛隊旅首創云(榮)

○趙科長兼任委員

瀋陽縣王知事到任後即將保甲委員趙振之委任爲會計科長保甲委員一席遂爲覬覦者大有人在王知事遂令趙科長仍行兼任云(榮)

○嚴禁軍官吸煙

張氏以奉籍軍官往往私吸鴉片以致貽誤軍務若不設法戒除何以整頓軍紀特於(三十日)上午通令各師旅團營凡有吸食鴉片之軍官迅速戒除否則按軍法從事云(海)

○國民校週年紀念

小西邊門外第二高等國民小學校校長馬翼忱以今(一日)日爲該校由第五小學校改組之第一日特於早晨六時率領衆生向孔子行三鞠躬禮禮畢由各生唱國歌訓歌畢經該校長向衆演說人人自學生時代起對於國家社會應盡之義務及應享之權利守身保國禮義廉恥等訓畢令衆生回家休沐以資紀念云(大)

▲吉林▼

○商會正會長產出

吉林總商會正會長苗星垣因年老迭行辭職商界挽留不獲總商會以正會長一席職責重要未便久懸即召集董事議決改選於上月二十八日選出結果該會坐辦張師濤當選即日就職視事

○天圖鐵道進行訊

天寶山圖們江架設鐵道問題當發起伊始已由農商部正式許可其後偶有吉省地方官憲人民之反對迄未着手起工聞其最近情形與中央政府之交涉漸形圓滿進行惟政府命令何時發佈猶爲時機之一問題現在中央與地方官憲方面雖有十分諒解然地方人民中有希圖獲得不當利益者故意反對是故地方官憲亦恐漠視人民意見而任寬着手起工恐有禍患將來遂未斷行起工然觀所謂反對者多爲第二流以下之人物私腹飽暖之輩至如一般有識者對於該事業早詳悉是以開發地方產業便利交通均表贊成然則于最近期內或即解決所有之反對論早着手起工亦未可知云

○縣師傳習所近訊

吉林縣師範傳習所張所長已將本所各事辦理就緒定八月一日開辦茲於七月一日起開始招生報名日期至廿五日止應考以高等小學畢業領有證者皆爲合格云

○令查禁冒名招兵

吉林督軍公署第二零六四號訓令內開案准奉天張巡閱使嘯電開奉天派赴吉林招隊者只有王倫瀋萬福安鳳祥三員此外如有假冒名義並無証據者委係匪徒冒充即行剿辦王瀋安三人亦應即日停止招募已招之隊並由張效昆切實點驗可用者留用聽調不可用者酌給費用勒令解散因准此查前因除分行外合亟令仰該道署即便轉飭所屬嗣後如有招兵人員到境查無實在證據即予羈押送省或電請法辦以免滋生事端爲要云云

▲安東▼

○游泳所擬定公開

埠西新六道溝滿鐵發電所附近游泳所向來只供僑安日本商民夏日之沐浴所傳出消息此項游泳場本年夏季擬定公開不加限制並設備水船沉狀多具以備備溺之用且免危險云

▲哈爾濱▼

○該局長會議返哈

東省鐵路局長沃斯篤莫夫前以長春滿鐵東鐵兩路開運輸會議赴長列席簽字時已旬日矣茲將閉會以局務重要不便在外逗留當於今日(廿九日)晚車自長返哈照舊視事云

○理事長行將辭職

濱江證券糧食交易所信託公司經事長李紹伯係舊國會議員今准恢復召集議舊員李氏以此職不若議員遠變乃志故擬決定辭職入都刻正辦理交代日內即可辭職云

○鹽倉交付運鹽費

吉黑榷運濱江總倉入署以來由長至哈運塩之費已逾十萬餘元頃因鐵路局收入不豐來函催要故於前日由營業費項下交付運費大洋十萬元餘者續交云

○布告改用華俄文

東省鐵路公司地畝處所經管之沿線地畝多係華人耕租乃該處對於撥減租價轉換租戶等情事所貼之布告概用俄文每每發生糾葛殊屬非是干督辦有鑒及此嗣後凡鐵路公司無論何處所貼布告概用華俄文合璧以便雙方便利云

○擬設育才英文校

本埠航商運載貨物報明海關時勢用英文以多不諳練即僱員代報既多耗費復感不便以是各航商集合資本擇十二道街報關行後院設一育才英文學校專習英文以便實用云

○傳家甸之大火災

哈埠中國街傳家甸于二十八日晚九時失火松花江岸五道街至一二道街約計二千戶悉化灰燼時以消防隊活動之不自由受死傷損害者頗鉅直至二十九日晨尚在延燒之中云

▲新民▼

○周漸亭虧欵被押

新民前任敎育所長周漸亭辦學有年所有敎育經費均歸伊經理其中不無影射去歲經省視學調查明確虧空兩千八百餘元將該所書記紐子新收押嗣經某人緩頰將紐某開釋今被新任知事魏國珽查知即派司法巡官鄧錫霖將周漸亭傳案收押追繳虧欵云

▲桓仁▼

○輯安兵變駭聞

據東邊來人云輯安縣警察隊第一隊不知因突然譁變肆行搶掠臨行又綁去糧戶五六家計隊兵四十餘名出街時連無業游民跟隨者約有七八十名之多如何收束俟訪再誌

▲西安▼

○電報又加收捐賑

西安縣電報局長劉鑑曾准東三省電政監督處訓令謂奉交通部令開辦理賑捐附加收費自文到日起每電一通加收現大洋一角並附文發去一角之捐票五十元以備貼用仰即照辦等因劉局長准此凡有拍電者必將此次附加捐欵說明以免誤會而重賑務云

▲岫岩▼

○請委中學校長

縣立中學校自去秋發生風潮後校長久懸其人李知事以該席重要未便久懸與勸學何所長舒議再三選擇合格人員若干列已呈請敎育廳委任茲將呈報人名列下趙廷珍(此屆高師數理畢業)于龍溪(現充京師憲兵司令部機要課員)謝潤豐(現充本校史地敎員)孫桂芳(前勸學總董)王春芳(現充縣屬中學國文敎員)于德俊(前勸學所長)于文翰(現充勸學員)夏中興(現充職業校長)吳殿學(現充女師範國文敎員)劉世忱(現充區學董)關桂陞(現充本校學監主任)

○挽留緝私卡長

縣街緝私分卡卡長陳秀峯蒞任以來矢勤矢慎雖薪金無幾而行爲廉潔岫境人士所共知之今春卡內奉令擴充意爲苦鹽甜來力求整頓一切詎知事與人違忽有調局另委之說各界聞之殊深詫異各界已聯名公禀往大孤山總局挽留未識能允准否姑誌之

▲柳河▼

○女師畢業參觀記

本邑自民國十年春經勸學所長宋志清以柳邑缺乏女學敎材添設女子師範講習所招收高小卒業女生十六名入所肄業迄今年半已屆畢業之期經當校長將各生課程分別考試完竣特於日昨(即二十五日)舉行畢業禮邀請陳知事及各界首領到校參觀所陳各項成績如手工圖畫國文刺繡等品均極優美至下午一時行畢業式先經當校長報告肄業考試各情形繼由陳知事楊視學宋所長等訓詞復經來賓演說大都勉勵之辭惟來賓陳策安演說以各生將來服務學校須以慈母之心待兒童求學時須求甚解則兒童進益亦多等語較爲得体次則該校敎員李月橋女士勉勵諸生升學深造勿如鄙人迫於家景致終於斯更爲慷慨動人聽聞最後由畢業生致答詞同校高小生唱離別等歌直至五時始行閉會茶點而散

▲黑山▼

○衛隊旅佈告募兵

本月二十七日有東三省巡閱使署衛隊旅長張學良所出之佈告案查本旅目兵缺額甚夥決非急速募補不可茲派郭排長前往黑山寓魁英棧樹旗募補仰四民人等有志從軍者速到該處報名恐未週知特此佈告云云

○自衛團進行辦法

本邑自衛團長吳速臣以省派衆西區新民彰武北鎮盤山台安事務餘山爲常駐辦公地昨六月二十八日台安馬警二十名由卞隊長督帶來縣下榻於太安棧聽候指揮並與他縣警甲亦限期分別來黑以重公令而謀自衛云

▲阿什河▼

○第四區隊長請辭

邑警察第四區北沿鐵路與濱江接壤東毘山林爲盜匪淵藪前數年間受匪患者不知凡幾自祝君明驪接充隊長以來督率警士晝夜梭巡其他關於地方興利除弊各事無不竭力措置居民深念其功乃祝隊長現以家務待理遂向張所長稟請長假聞經張所長慰留未得業已准其辭職云云

▲五常▼

○縣知事防匪計劃

五常縣知事襲聘卿自接篆以來對于地方應興應革事宜無不力求刷新已于前月十五日將本縣之私帖盡行取銷并將各外鎮出帖之商家均行傳押金外再按每家酌罰大洋百元五十元不等復因獨立團開拔哈埠五常僅留駐陸軍第二營擔任防務由此胡匪蠭起三五成群毫無忌憚非綁即搶雖有警察保衛無奈賊匪出沒無常東聲西竄亦雖擊獲際此青紗障起樹葉闊門城壕以防匪患而保治安范所長奎楷輔佐更爲認眞一面商加警餉并將警士改編爲四大隊每隊計兵士五十名爲保安警察專爲堵擊胡匪其每隊設隊長一員排長二員六大區每設分所長一員巡官一員以行政警察警士廿名以免警務廢弛而爲化散爲整保衛西北歸保衛東南歸警察分担地面防務總隊長盧榮浦與警察所范所長時集合堵擊無奈胡匪甚夥報盜者無日無之實難剿獲商民均不堪其擾每日向縣城搬家者不下數起姑誌所聞如是

▲扶餘▼

○七區編練聯莊會

常安鎮七區地面遼濶時有匪人嘯聚又衆匪防軍隊開拔他處是以匪徒乘間蠢動擾害公安縣當局有鑒於此力維治安分飭各區轄令各鄉農民從速編練聯莊會(俗名拉大牌)以資防衛除七區東南鄉双山子迤帶會於去冬練有聯莊鄉勇百餘名外其他各鄉以農忙之際請多觀望警察七區閻隊長爲立來廓清不避嫌怨親率警兵數名無分晝夜於管轄各村屯力爲勦辦現於東北鄉胡家窩堡迤帶又拉起數百名由是觀之七區屬內定能安堵矣

▲黑龍江▼

○吳督軍奉電赴奉

黑龍江督軍吳興權日前由哈返省曾誌本報茲聞吳督日昨又奉張氏電招赴奉會議某項事宜吳督奉電後遂將署務暫委參謀長代理日昨(即本月二十七號)下午九鐘携同副官孟雨廷乘齊昂專車轉乘中東車南下矣

○張副官升任營長

黑龍江督軍署主任副官張亞臣久歷戎行幹練有爲早爲當軸所倚重茲聞本省陸軍騎兵二旅一團某營營長一缺虛懸多日當軸以時局不靖是缺尤屬重要遂委張君前往接任是職諒張君不日即行前往云

▲綏化▼

○改正鑛業稅條例

綏化徵收機關近奉財政廳轉部令謂查鑛業條例第七十七條第二項規定如礦區爲採鑛兩項之稅額均以五分計算從前各省徵收機關均作爲每畝每年納區稅五分解釋以致第一二類稅額既經無區分而採探稅額相去亦殊太遠經部詳審該項條文自係謂採礦區稅之半額計算五分二字應作爲折半解釋文義甚明按之事理亦較適當從前誤解之處亟應更正以重例條嗣後即應依例辦理即採鑛鑛區稅額如係第一類鑛按年每畝應納銀元一角五分砂鑛每長十丈亦同如係第二類鑛按年每畝應納銀元七分五厘自本年下期起即應一律按照徵收云

批示

▲實業廳批示

具呈人楊福來 呈爲遵繳註册等費請核收由 據呈繳註册費現大洋九百元及補繳勘測費現大洋十元已均如數核收仰即備具確無外股三家商號連名保証並將資本提省城銀行驗取現款憑單一併呈驗以憑轉呈核辦此批

冠蓋往來

▲王永江氏(奉天財政廳長)三十日晚赴金州

▲栃內海軍大將(第一艦隊司令官)一日早由連埠過奉赴公主嶺

▲華頂宮殿下(日皇族) 同上

▲張煥南(第八混成旅副官)帶武兵二百名復送騾馬二百二十四三十日晚由綏中來奉

▲趙錫福(前駐京奉軍副官處長)三十日早來奉

▲張學良(衛隊旅長)帶步兵八十名一日午前三時由新民來奉

▲張奎一(巡閱使署查馬長)復送兵四十三名騾馬七十八匹一日早由錦縣來奉

▲李耀武(鎮威軍總司令部募兵委員)帶新募兵百二十名二十九日回奉

▲鄒作華(衛隊旅砲兵營長)帶砲兵二百名山砲十門二十九日回奉

▲金景卿(衛隊砲兵營副官)帶兵二百名山砲三門騾馬百六十匹三十日早回奉

新潮飛沫

先秦政治思想 (梁啓超講)(續)

這段話把民衆意識的價值赤裸裸地批判民衆政治好的壞的兩方面確都見到但他對於這種政治言外含有不滿之意不見得絕對主張

第四 中國人說政治總以「天下」爲最高目的國家不過與家族同爲達到這個最高目的中之一階段儒家說的「平天下」「禮記大學」以天下爲一家中國爲一人」(禮記禮器)道家說的「以天下觀天下」(老子)這類話到處皆是不必多引了法家像很帶有國家主義的色彩然而他們提倡法治本意實爲人類公益起見並不是專爲一個國家所以商君書修權篇說「爲天下治天下」而斥「區區然擅一國者」爲「亂世」至於墨家越發明瞭了墨子說

『天兼天下而愛之 天之有天下也譬之無以異乎國君諸侯之有四境之內也…』(天志篇)

『夫取天之人以攻天之邑此刺殺天民…上不中天之利矣…』(非攻篇)

墨子說的『天志』說的『兼愛』都是根本於那種理論他的眼中並沒有什麼國家的界限所以他屢說『視人之國若其國』(兼愛篇)

這樣看來先秦政治學說可以說是純屬世界主義像歐洲近世最流行的國家主義據我們先輩的眼光看來覺得很褊狹可鄙所以孔子墨子孟子諸人周遊列國雖採用我的政策我便當助他從沒聽見他們有什麼祖國的觀念因爲他們覺得自己是世界上一個人並沒有專屬於那一國乂如秦國的政治家從由余百里奚起到商鞅張儀范雎李斯止沒有一個是秦國國籍因爲他們覺得世界上一個行政區域(國)應該世界上有才能的人都有權來共同治理若拿現代愛國思想來責備他們那麼簡直可以說春秋戰國時代的人個個都是無廉恥個個都是叛逆然而拿這種愛國思想和他們說他們總覺得是不可解須知歐洲的法蘭西和德意志當沙里曼大帝時只是一國到今日都成了幾百年的世仇中國的晉和楚當春秋時劃然兩國秦漢以後便一點界限痕跡都沒有現在若有人說你是山西國民我是湖北國民豈非笑話？可見彼我學說之異同影響於歷史上事實者至大我們所能化合成恁麼大的一個民族很受這種世界主義政治論之賜而近二三十年來我們摹仿人家的國家主義所以不能成功原因亦由於此所以這派學說在從前適用在將來也會適用在現在眞算最不適用了 (未完)

本城及金銀…

●奉天各糧行市(七月一日)

大豆	一元四角
豆餅	一元八角五分
豆油	一元九角五分
小豆	二元二角
白小豆	[illegible]
蔽豆	一元六角五分
綠豆	二元一角
稗子	[illegible]
荏子	[illegible]
高粱	一元五分
包米	一元一角五分
粳米	四元五角
元米	四元七角
小米	一元八角

●各地電報

倫敦銀	三六片一分八
上海銀	二九八兩〇〇
上海標金	二九六兩〇〇

十日限奉票換金票 寄付 最低 最高 大引

十日限鈔票換金票 寄付 最低 最高 大引

奉天銀▶

現寶銀	每兩換小洋二元三角
足金	每兩換小洋六十六元五角
赤金	每兩換小洋六十七元
標銀	每兩換小洋[illegible]元二角五分
現銀	[illegible]
現銀	[illegible]

●東三省官銀號匯兌行市

上海匯現銀五錢二分四

上海匯大洋六十四元

天津匯大洋

北京匯大洋

郵寄報費者注意

本社報費概收現大洋欲寄郵票代價本社只收半分

神皋雜俎

（本欄歡迎投稿）

小說

社會小說 **徐生自傳**（六）　（儒丐著　禁轉載）

第一章

余媽關於學房的掌故。知道的很詳。歷任的先生。都在他心裡記着。誰好誰壞。他也知道。余媽常跟我們說。當初有一位劉先生。爲人很古怪的。是博王爺用重禮聘來的。這位先生挑學生挑的很利害。好的他也不要。壞的他也不要。他只揀了十來名學生。餘下的都歸別的先生去教。這劉先生教學。一點規矩也沒有。有的學生。他教他們作文。有的學生。又教他們練武。一年三百六十天。在學房的日子很少。總是帶着學生不是山林。便是野外大寺裡去遊覽。別的老師。都說他糊鬧。這樣教法。不是誤人子弟嗎。當時我（余媽自稱）也很以爲奇怪的。誰知劉先生教的這十來名學生。後來一天比一天好。臉上的氣色。都跟別的學生兩樣。我們纔知道劉先生不是凡人。他教了五年。便辭職了。臨走時。他顯了一點武藝。三百斤重的石頭。他單手能舉起來。一石老米。在他手裡彷彿一個枕頭。一拋。擲在半空。還能用手接着。他不但文武藝業都好。還能批八字。相當法。他教的十幾名學生。頂好的都作了將軍。不及的也是七品知縣。你們看。劉先生有點拿手沒有。怨不得。他到學之後。先挑學生呢。原來他會相面。有造化的他纔收作學生呢。我們聽余媽說了這一段故事。也不知眞假。但聽老人說。實在有這樣一位劉先生。於是我們大家都很想這位劉先生的。倒不想他給相相面。很想看看他舉石頭。因問余媽說。這劉先生此刻在那里。余媽笑道。傻孩子。劉先生早不在了。他若活着。大概有一百多歲了。

學房前頭那所關帝廟。在何時建築的。我們也不曉得。但聽余媽說。這廟年代很古了。廟中關帝。很有靈驗的。余媽每每告訴我們說。你們小孩子家。眼睛是淨的。沒事時。不要到廟裡去。恐怕看見什麼。把你們嚇着。余媽說。他小時候正趕上鬧長毛子。廟裡關帝。時常出去殺賊。我問他說。怎會知道呢。余媽說。自然有顯應的。那泥塑的馬。怎會時常出汗。那周倉老爺手裡大刀。也有時常見血。那不是出去殺賊去了麼。我聽了這話。心裡未免有些半信半疑。但是對於關聖。從此更加了一番崇拜。余媽的話。雖然多有不足憑信。但是小孩子聽了。倒沒有什麼害處。比老師講的子是夫子。曰是說話。有味多了。所以先生沒來時。我時常去找余媽。求他說笑話。直到如今。我心裡還有他一個影子。可惜我不會寫眞。我若有那丹青伎倆。我便能把余媽的小照描寫下來。（未完）

譚叢

▲盛宣懷（汀雁）

清季聲勢赫赫之郵傳部大臣盛宣懷。即盛杏蓀。江蘇武進人。聞已轉世爲牛。吾人初不之信。以爲道聽途說。無稽之談。乃近來傳言紛乘。鑿鑿可攷。究不知世俗所謂陰曹地府。與十司輪迴之說。眞歟否歟。令人莫解。然而伍廷芳之鬼道介紹。與中外界之靈魂照相。又豈齊東野人之談耶。按盛之入主樞密時。曾慫恿清庭。强將川路收歸國有。川人抗爭。盛復慫恿清庭。降旨格殺弗論。以致舉國大譁。輿論鼎沸。幸幸天理公開。革職拿問。人心始快。詎意竟被從逃。伏處海上。數年方死。聞其死後。棺還原籍。滬上公共機關。尊其十萬金之貢獻。竟命捕房傳諭馬路值日。停止車道。遮斷交通。讓可殺可食之盛犯棺木過去。洵亙古未有之奇聞。抑公共機關之別開生面也。客秋盛之家中。發生債務糾葛。因失却証據。訟不得直。緣雇女巫爲追魂攝魄事。巫果僵臥。喃喃作盛語。并呼盛妻之小名。蓋其妻小名除盛莫知也。其妻聞呼大慟。當詢死後狀況。及現住何所。盛答稱。吾生前造孽太深。死後判罰爲牛。現託生在丹陽某鄉某姓之家。盼迅速前往。將吾贖回。又言失卻証據。可向蘇州宅中西南壁間取出。言訖聲寂。巫亦遽起。再問之。則茫茫不知所對。其妻如是急倩使者尋往丹陽。果如其言。牛見之淚涔涔下。妻載而返。復往蘇搜查証據。亦果絲毫莫乖。藏匿其中云。

遊記

▲千山誌遊（二）（寬甸李永孝）

同來八十人。除余等二十人住祖越寺。餘皆宿無量觀。卸却行裝。草草就食。旋展寢具。尋淸夢矣。斯夕微雨。破曉猶淅瀝未已。遊興少沮。繼念雨後看山。當別有風韻。遂於早餐後。冒雨登山。衣履盡濕。曾不少顧。至絕頂。則見峯巒隱約。上出重霄。殿閣連綿。下臨無地。峭壁巉巖。崇山峻嶺。半由人造。半自天成。不愧遼東名勝。遊覽一過。襟懷頓淸。時午將半。返而就餐。午後同二三友人。遊龍泉寺。寺在祖越寺西二里。建築華麗。堪匹無量。惟地點稍狹。寺有十六景。曰彌勒倒坐。屛藩獨峙。松門塔影。丈石淩霄。鼓樓返照。象山晴雪。龍松抱石。龜石朝日。講台松風。萬松主照。西閣客燈。龍泉演梵。石境梨花。蜈蚣塔影。獅吼鐘聲。吐符應生。中惟有屛藩獨峙。係依將軍退敵鑄此。以銘功者。吐符應生。淸翰林王爾烈。解龍泉二字。文曰。吐而其言必有音。符者半龍之象也。應而其答曰白。生者天一生水。餘皆相形命意。無足道者。時有遼某小學寓此。噪雜跳躍。令人視之。幾不知在山寺中。既而流霞散彩。暮靄橫空。同人聲聲。促余返觀。路語仝人曰。以無量觀之幽秀而無美景以附之。的是美中不足。張君徽晒曰。有則有之。乃子不之知耳。語竟出日記示余。署有槐抱松。盤龍松。可憐松。廟頂松。救命松。萬年松。松柏侶。松抱石。太極石。無根石。仙人橋羅漢洞。觀音閣。臥虎峯。猪首峯。海螺峯。象鼻峯。蛤蟆峯。龜石朝日。洞中天。八步緊。一步登天。仙魚池。聚仙台。景二十有四。訝曰。然乎。明日當歷觀之。抵寺後。聞觀有空隙。襆被往。下榻於道士宿舍中。舍中故有雲遊道士二。一齊人。一晉人。皆博學。與論易。及南華。道德等經。均言之侃侃。因歎道人中非無名士也。（未完）

諧文

▲戲擬某省憲法草案（二）（丐）

第四章　總帥之權利

第九條　總帥有代表全省之權利。

第十條　總帥有任意處治省財之權利。

第十一條　總帥有統帥省軍之權利。

第十二條　總帥得以命令變更一切法律。

第十三條　總帥得頒戒嚴令。

第十四條　總帥於私產以外。得自由使用省財。

第十五條　總帥得兼營商業。

第十六條　總帥不受法律之裁判。

第十七條　總帥之眷屬。人民應極端畏服。帥眷所用之馬弁。得任意欺凌人民。而人民無申訴之權利。

第十八條　總帥之家族宅眷。並太小差官。馬弁。小舅。內親。得于私宅開設法庭。施用私刑。或大解八塊。或剜睛拔舌。皆其固有之權利。人民不得過問。

第十九條　總帥得自由逮捕人民。

第廿條　總帥出警入蹕。有偷覲者。以大逆不道論。

第廿一條　總帥有任命全省文武官之權利。但任各官以私人親貴爲限。

第廿二條　總帥有締結條約之權利。

第廿三條　總帥之權利。如感不足時。得命令省議會。開臨時省憲修訂會。增加總帥之權利。至極度而至。（未完）

別錄

▲參觀奉天女界慰勞傷兵記（組憲廷）

兵凶戰危。凡軍人之肢體受傷者。無論爲何方面人。聞之者莫不傷心。見之者莫不慘目。所以此番之戰。奉天受傷軍士。載回省垣醫治者。不下二千餘人。東鄰友邦。其女界慈善爲懷者。已捐欵慰勞于先。而本省及吉黑兩省女界中。又相率籌資。以慰勞于後。昨爲各界女代表。親蒞病院。以安慰軍人之日。記者因友人邀請。追隨各界女士。同赴病院參觀。茲將一切情形。詳誌如左。

▲發起　奉天王松岩女士。夙昔居心慈善。凡濟困扶危等事。久爲各界所深知。茲聞前敵軍人。受傷頗重。心中過于不忍。因與女子師範校長鄒東閣之夫人劉淑金。淑愼女學校長崇貴貞女士。聯合巡閱使署之王雅君女士。及薛仲英。孫淑紋。李秀芳。石佐卿。穆郞氏。博儒。張寶貞。敏卿。姜藹雍。張福田。孫淑文。于祥貞。汪如卿。劉淑如。趙殿芝。金印。張淑貞。武瑞芝。李淑賢。及祖李淑德諸女士。創設一慰勞軍士團。捐助資財。以安慰受傷軍士。

▲購物　前受傷軍士。載回省垣病院。已蒙巡帥張公。按名優加撫恤。而巡帥之大夫人及五夫人。又每人賞洋若干。今各女界所籌款項。所以另購物品。如毛巾摺扇洋襪肥皂等類。每人各贈一份。物品雖輕。而慈善之心。則爲吾中國向來所罕見。是誠爲我國中女界之曙光也。（未完）

文苑

●消夏詞十首　和怡園　（心田）

▲謝定　睡餘獨酌煮靑蔬。展齒痕消滿徑苔。寄語知交閑自坐。金風到後暢談來。

▲逃禪　慾念蠲除名利場。無心評判世炎涼。消除塵慮閑歸座。何異西天一梵王。

▲浮瓜　豳風田事溯公劉。今屆瓜期熟滿疇。浸入甘泉佳品判。一篇七月共歌謳。

▲雪藕　盤餐彙味郵稱新。食品淸涼自覺親。剖得藕根成雪片。絲連不斷似癡人。

▲科頭　頂上圓光放莫辭。龍山佳話記新詩。此原存意淸涼取。正是寒溫判別時。

▲濯足　那管滄浪淸濁流。紅塵脫却樂悠悠。纖埃濯淨方淸白。踏遍江干欲盡頭。

▲澆花　時俗澆漓避世辰。攜瓶汲井交閑民。好花開候盈盈笑。謝我辛勤灌溉人。

▲補竹　端爲却暑植千竿。修竹陰多夏亦寒。就稀疏縫補密。舊新都活一齊看。

▲茹素　功深應覺菜根香。酒肉爭貪未免狂。厚味俱能添膩膩。最宜腸胃是淸涼。

▲品茶　淸晨取得在山泉。水潔茶香配恬然。沁人詩脾詩與助。吟成何用被絲絃。

譯聲

（無能投）

資朋酬酢。不招妓女陪從。因何不歡。

花柳摧殘。不乘摩托代步。顯著不豪。

本無烟癖。不去噴雲吐霧。多管不適。

旣非眼病。不架托力克鏡。有點不俏。

天氣淸明。不用臉紗罩面。想必不浪。

女學衣裳。不穿肥短褲腿。幾處不便。

這些濶老。不擁三妻四妾。怎就不樂。

委任令下。不得不辭而避。諒來不行。

□雜　報□

△奉　天▽

納涼園之牛乳浴

西站隔田町納涼園定於七月一日開幕業誌前報玆悉是日開園式除各國人士外地方人士多往參與頗極其盛並聞該園爲應時代之要求新設衞生的浴池爲牛乳浴即就浴湯中合以牛乳及其他香漬一浴其中不但身淸氣爽肌膚芳香且能潤肌美顏於身體之衞生上有絕大益處在西洋貴婦人間早經盛行乳浴東洋猶鮮我中國則尤鮮美今奉天有此衞生的美容的乳浴出現想一般紳士淑女定必以先試爲快也

洋服料擴張銷路

日本東京神田區小川町原久洋服店支配人鵜保豐資氏爲擴張業務起見前由東京啓程道經朝鮮現抵奉天據云該店出售之洋服料物美價廉較諸此間一般市價殆値半額而已諒該店此番擴張販路計畫當收良好成績云

奉票又落

日前因奉直停戰議和一時人心平穩商業上最有直接關係之奉票價亦因之大漲兌金票僅加三角許兌現洋亦只加五角四此外種種貨價亦從而跌落孰意天未厭亂人猶思鬪當局於二十九日之軍事會議決定再度作戰消息傳出人心又見浮動票價又復跌落三十日之行市金票漲至一百三十八元七毛買非三十九圓或四十元不可大洋漲至六十六元日後倘戰爭果再實現恐尙暴落無已也

搜查綦嚴

自奉直和議停頓後軍警稽查偵探益嚴而尤以大小西邊門爲甚因其地屬衝要故也凡經過其地者如帶有提包等物均須打開檢驗昨日下午竟爾在一形似旅客者之提包中搜出炸彈一枚惟不知其爲奉軍官抑由外省來者現送警署訊辦云（大）

搗毀花車

有山東人林某者以推車賣花草爲業昨赴北關某要人公館之門首其馬弁朱某買玉簪花兩盆因價太少兩相爭執被該馬弁將其花車搗毀花盆椿碎林某以血本攸關哭號不止已而棄車而奔聲言赴衞門喊冤其人之愚可笑亦可憐矣（家）

賭徒解省

城西沙嶺堡住戶賀福堂者不務農業常招賭徒在家大推牌九日前正在興高彩烈之際爲警所查悉將賭徒十餘名一併捕獲於日昨解省罰辦云（海）

喪盡天良

大西關鳴盛茶園舊址住有馬某者（綽號水賊）專以販賣人口爲業前者曾由天津販來良家女四名其二名已賣與宜春里操皮肉生涯一則命名雲仙使學鼓詞小曲赴各處賣唱一則命名大香因其略具姿色自行受納乃因雲仙所學不精獲利無幾馬某每至夜間百般虐待未知有維持人道責者亦有所聞否（大）

請會破產

小西關仁發祥胡同住戶姜祥林專事請會積欠朱某會金三百餘元控經地方廳判令破產遂將姜某之住宅一所估價六千五百元定於十日投標又南關有閭呂氏者亦以請會被張某呈控破產將伊坐落滿塘溝地十二畝估價三百元同時拍賣人好請會者其亦有戒心否（癸）

毆傷車夫

日昨有某營軍官高某乘人力車赴北大營旋又乘回城內鐘樓南僅給與車資二角車夫哀乞多予一角高某不但不與且將車夫扭住痛毆車夫敢怒而不敢言立即曳車而去（升）

妓女潛逃

九門外藏春里某堂妓女翠紅天津人年二十餘歲因受老鴇之虐待時遭毆打不堪忍受昨早八時僞稱沐浴竟爾乘閒潛逃不知所之矣（海）

▲來函照登

盛京時報館公鑒前數日　貴報載有禁湯旅闖擊鄉民一則當以無關輕重並未置辯乃頃讀六月二十二日　貴報副頁又載錦義縣民激起公憤及兵民交鬨兩則不勝詫異敝旅奉令赴熱作正當防禦對於鄉民秋毫無犯至在朝陽二十家子大夫營子兩役係與敵軍熱河巡防游擊隊等作戰從未闖擊鄉民何由奉令禁止於十一日撤駐義縣沈家台礙盤溝一帶對於商民公買公賣相處感情甚洽不知該訪員等果何所據而云然似此無稽妄言本無置辯價値但屢經登載恐淆觀聽用特函請　大主筆主持公道迅予更正爲荷專此奉佈並頌　著祺　暫編奉天陸軍十一混旅成司令部啟

盛京時報惠鑒敬啟者世培自到奉供職以來於茲數載叨蒙　同僚不棄謬荷　闕垂感激寸衷難宣尺素茲因於本月一日上午十一時接奉啟路郭副局長來電以家有要事囑將其眷屬送回京師彼時適敝督辦同啟局長晉省未回而郭公瀛眷又歸心似箭當勝以上情形商承總務處長並委曹段長暫行兼代世培職務復具稟陳明闕局長送眷情由是世培因公赴京磊落光明自問並無一毫荒謬之處不意馬督辦同闕局長不察是非竟牽闕鎮守使副官馬弁多人蜂擁到局勒令本局巡警解除武裝槍逼曹段長文瑞立電世培回局勢燄洶洶幾若强奪局所之勢反謂世培愧心逃走並下僞令免職以掩事荒謬問差予何人斯而蒙此惹大聲名究不識公犯何法律犯何條殊令人大惑不解者也伏思世培自任路務以來辦事異常謹愼長官命令無不服從而生平肝膽照人熱心公益尤爲　同儕所推許若謂此次裁撤督辦局長爲郭之主使未免不盡人情試問其他各路局長皆爲權任主使者乎致於裁撤督辦會辦副局長皆爲國務會議撙節經費之一端亦非對於四洮路局所獨有奉省不認中央命令另是一種問題而不得對於受命者皆謂之爲犯罪也此次郭公來電囑培送其眷屬回京亦係人情之常且係培之長官命令敢不遵從乎以堂堂局長竟可任意蟣人名譽枉陷人罪夫復何言而不問闕局長在京時因直奉交綏早已在被逮捕之列竟敢狐假虎威其心尙可問乎刻下闕謝二人先後逃往大連隱匿郭局長已奉部令在京就職培等均仍照舊想直奉事畢局長率培等不日回路再行整頓決不似若輩以鐵路爲搶錢之私圖以公務爲兒戲不顧貽笑友邦用是不揣冒昧披瀝瀆陳愛我如　公當爲曲諒總之是非自有公論日久必明區區愚忱諸希亮詧不勝感荷之至專此布達祇頌　台祺　孔世培鞠躬

△遼　陽▽

查獲竊犯

邑南鞍山站王家店日昨住有客人李姓迨晚間谷區官携同長警查店以李姓形跡可疑當由衣包內搜出女衣三襲立將李某帶區供認由本溪縣某娼寮竊來不諱遂備文轉送法廳懲辦云

祝融肆虐

邑北街禮拜堂路南某菜園子不愼於火於昨（二十七日）晚十點鐘將柴草一垛全成灰燼幸中日消防施救得法未致殃及房屋亦云幸矣

△安　東▽

保險漲價

本埠火險迭出各火險公司損失頗鉅現各火險公司約定增加保險費向之八兩九兩者一律漲至十五兩有奇較前約增半倍惟預防危險之費人所不吝故近來各保險公司信用素著踵門投資保險者日見其多云

取締毒葯

奉天齊魯藥房秘製之咳嗽藥運銷頗廣近經奉天警務處化驗該藥含有嗎啡毒質食之無益而有害爰通令各縣一律查禁以重民命埠警察廳已奉到此項命令飭屬一體查禁害人毒物諒可絕跡於安埠云

△鳳　城▽

雷火燒身

月之廿四日下午三句鐘時天忽陰雲四合雷雨交作有南大街謙隆燒鍋工人正在工作之際忽有異性電兩相吸引該工人適當其衝致將電火燒身惟不甚劇烈尙不至有性命之虞云

△鐵　嶺▽

重修陽溝

邑東關小橋子附近陽溝因溝道湫隘致瀦水難通夏日氣味殊爲惡臭本邑紳士吳崑山以該溝道頗礙公共衞生是以提倡濬治遂向各商及各住戶募捐現已募有八千餘元不日即行動工云

△桓　仁▽

巡官受傷

桓仁警察第三區一分所巡官武振東精明果敢向於剿匪辦案等事不辭勞苦不畏艱險久爲商民所稱許玆聞日前該巡官帶警剿匪獨自勇往直前與匪開仗致左手受傷正在危急之際幸經衍樂保保長成思漢奮勇接應始將匪衆擊退云

△洮　南▽

梨園發達

洮南縣西街永慶樓經李明杜爲興通地面起見出資由京奉約來平戲一夥名角何炳臣小九若金香玉等按日登台演唱新戲坐客擁擠聞每日收票價七八十元云

△法　庫▽

局員易委

法庫縣稅捐分局委員王建圃潞位數載對於稅務頗資整頓日前不知因何呈請辭職遺缺已委張恩凱接充日昨交代淸楚查張君久歷政界對於稅務頗稱熟手此次升任委員必有一番整頓云

△通江口▽

騎兵過境

玆有奉天新編游擊馬隊第四營營長陸恩督率全營由江省路過本埠於六月二十七日午前十時進街商家頗爲驚惶因其原因該營均無槍械又衆人馬不齊良莠雜辦當均入巨商打尖畢即渡河赴新民領槍聞該營係由江省新招之兵當無意外云

呈報商團

本埠商會長孫福堂王景變與會董何鵬程侯銳三孫毓秀尹國華四君自水警出發營口後苦心劃力保治安特成立商團五十名分各商家保守三十名餘二十名防所設於縣佐公署院內因該公署地點適中及距商號臨近業已成立多日該會昨時呈報縣署備案

△阿什河▽

販賣大魚

松花江現出一種大魚每尾十餘斤其小者亦七八斤邑中商販現由哈埠運來出售每斤價大洋七分因其蓄販購者頗夥但當此天氣炎熱之時一日間不能售畢者其臭味滿市行人掩鼻大非衞生之道也

△下九台▽

畏罪潛逃

駐台吉林警察四區派出所排韓德勝種種不法行爲業誌前報伊仍怙惡不悛日前查烟販李瀾恩一名並搜出烟土五包又私將李某釋放隱匿不報以便自己受用經防軍偵知復將烟犯李某緝獲韓知事有干已遂將烟土交與隊長于子賓當即潛逃無蹤聞此案經該營轉送長春核辦矣

△長嶺縣▽

商團成立

長嶺南連奉境北接蒙界素爲胡匪淵藪經陸軍痛剿仍未肅淸現聞蒙界吉利營子胡蘆頭等處起有大股胡匪到處騷擾本城各商恐遭意外危險特招募商團三十名以資護衞云

△黑龍江▽

榮升副官

黑龍江督軍吳興權前因匪患猖獗軍隊不敷分佈特編游擊二營委前任淸鄉專辦吉德純爲統領設部于安達站聞吉氏現以副官一缺不便久懸特委前任齊昂鐵路公司佐理馬佐忱接任查馬君人極忠勇幹練有爲諒任事後定有一番整頓云

△蘭　西▽

擊匪告捷

駐蘭陸軍第一混成旅騎兵團二營六連連長呂興濱日前二十號聞有匪耗立即督隊往勦行抵河東劉家崗屯遇匪接仗二小時許斃匪四名匪力不支均乘間遁逃打下陳姓人票一名鞍色槍五支匪馬五匹奏凱而歸聞者咸謂該連長智勇兼全云

△海　龍▽

商民保障

本邑商會公擬組織商團各情已誌前報玆聞所招經馬耿二君訓練後有勇知方晝夜巡邏非常周密地方賴以安堵說者謂商團若此誠爲商民之保障云

△密　山▽

商丁擾民

奉直戰起陸軍開拔入關軍匪變亂日有所聞城內戒嚴一日數驚農商各戶恐警劫保護不周故按戶抽丁輪流守備不意十七竟有某商丁入西門裡王奎家中勒令騰炕王本小戶茅屋一間南北炕婦女數人商丁藉情調笑摟摟抱抱竟至睡着嗟誰無姊妹一旦肩荷快槍何忍致此有管理責者何不究察其禍耶

行跡可疑

邑內保衞團丁李占偉王青山奉命防守北門十八日夜未悉何故竟將戶欄劈斷商民探悉驚恐萬狀報呈總隊長井玉田傳究供無惡意惟厭把守之繁當經打革嗚呼守門尙厭其繁能望效死於戰場以衞商民哉

自由論壇

（歡迎投稿）

▲顏內閣　直奉議和於檢關孫陳停戰於粵省岳州北軍不日撤退廣州議員陸續北行凡此種種皆爲南北統一之朕兆際此籌備統一之時非有鞏固之內閣決不足以應付政治顏惠慶當東海在位時曾擬首揆倘無貽誤今責成後任仍令衆署總理當必能應付今日之政局顧何以再三欲去辭意堅決初尙望伍博士來組正式內閣今博士已逝世矣然則顏氏仍當再行擔任徐俟正式提人應中樞政治有擔負責任之人惟聞顏氏因各方感觸甚多辭意甚決如舊國會議員有不信任之宣言閣員中臭味不能一致皆爲顏氏辭職之原因或謂顏氏將組一大政黨以爲行政勢力之後盾以上諸說未知孰是然當此籌備統一之時代仍以軍閥之勢力爲依歸苟無超然於軍閥勢力之外者爲之擔任國務全責實不足以饜人民之希望是不得不冀各方之覺悟矣（東戰）

▲董高之辭職問題　董高初就財交部長任時記者即曾料其必無佳果今果爲衆矢所集雖安於位而吳使亦有通電聲明不干涉內政之初衷言外對董高二人之措施表示不滿而董高至此遂有不能不去之勢矣吳使對於中央行政旣通電聲明始終未曾干預則董高之把持政柄任免重要官吏必爲假借吳使名義意圖朦蔽無疑彼董高之先意承志獻媚要寵小人伎倆不足深責惟吳使係全國屬望之人而董高則爲吳使所推荐稱爲幹練有爲之才若今因董高之倚勢妄爲吳使亦遂不免爲國人所指摘雖經遂出聲明仍不能令國人之疑慮渙然冰釋吾甚爲吳使惜之也　今董高旣已爲環境所迫意欲辭職以謝國人吾願吳使本其不干政之初旨毋再加以袒護致貽盛德之累也（半山）

行市　……　關裡匯小洋　大洋券票匯本省各地不加匯金

盛京時報社

味眞美矣

有日來客款待有醞羞無佳肴時如備許少
味之素能成多椀之羹飪其味眞美而滋養
且味之素嵩以麥精所精製之故忌葷菜之
人亦應用此可作素菜亦其美味莫可言矣

▲池田理學博士之攷究所發明之……

調味精粉 **味の素**（味之素）

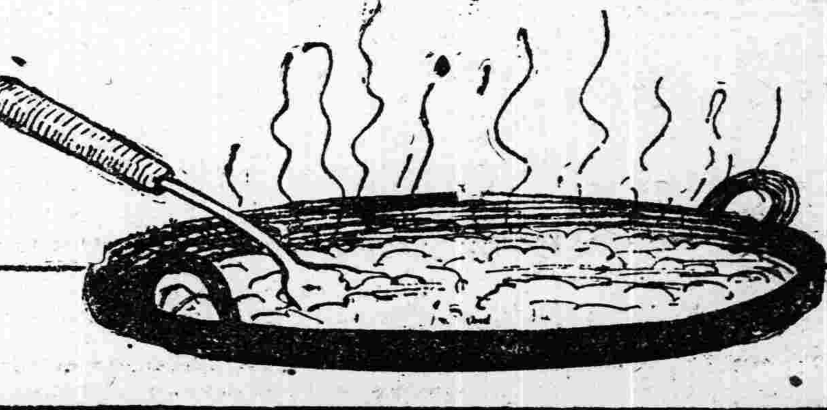

C—18

膠皮靴鞋車輪等物製造品專門
各色特別大減價出售批發格外公道

各國式樣

男子鞋 膠皮靴鞋優美品物
坤履 價格從廉春季夏季
童子履 各時常用雨水泥濘
民坤履 保險不漏切實佳品
乳孩鞋

本品在神戶製造原向中國特製品生產地直輸入比從來之品價廉耐久上等之品物也

人力車電車馬車用的膠皮車輪發賣

奉天十間房馬車站南衞衕 中商店出張所 電話日九〇四番
外逛哈爾濱道外南勳街發順泰號內廣中商店出張所

膠皮鞋批發 奉天千代田通 當麻洋行

各樣煤炭一概俱全 奉天小西關 南滿公司 電話日五三六號 中國五一六番

花草樹木販賣 盆栽各種出租 包辦工程築山 庭園等事 奉天松島町 奉樂園 電話一二一八番

揮發油以五百箱爲限 特別減價發售 有希購者請速來本店面談可也
奉天松島町十四番 鶴原製藥所 電話（一五〇五番 長三一二八番）

Sole Agents
For
The Samuel Samuel & Co. Ltd
The China Electric Co Ltd

營業課目
輸出入、油房、製粉、電燈
電話、鐵道、工場、鑛山用
諸機械、金庫、衡器
鐵、鋼、土木建築用品

奉天浪速通 合名會社 藤田洋行 電話（四三、二二四 二九四）振替大連一七八番

○委托販賣 招募特約店

希希代理者 自七月一日至七月三日
於南滿沿線爲限希望者請親自來奉天日站大星旅旅館面談可也

洋服 羅紗 批發處 東京 原久
東京神田雉子町三十一番地 電話特長神田三〇八三番 振潜東京三七四七四番

敬啓者時下中國一般撮影界日盛一日刻下正撮撮影界之好時節

照像機械

敝店特由歐美各國選購精巧無比之照像機器以及照像一切材料從廉出售以酬顧客之雅意敝店開設滿鮮數年餘玆將專販賣照像機械爲業以誠實懇切故蒙中日諸君之光顧敝店乃德國優路捏滿會社及矮克發會社在滿洲總代理店尙爲英美法日有名製造會社之特約店所有機械華人無不試用種種材料一應俱全

現在庫內豐富請不拘多寡購用一試爲荷

照像材料 奉天浪速町六 岡田本店 電話（三三四番 九五三）振替大連一〇七一番
在庫品表 定價表 型錄 無費送贈
小賣部 奉天浪速町六 支店 大連信儂町 哈爾濱 烏家石道瓜牙街

秘毒速治膏

此膏諸般惡瘡無名腫毒下疳便毒魚口一切之瘡瘍膿血淋漓膿水時流潰爛不堪臭穢難忍等症俱用此膏秘毒速治生肌消匯收口奏効如神眞天下一方之聖劑也

發售處 廣濟堂藥房
本店 奉天小西關大街路南 電話日二二三 中一〇八一
分店 奉天新市街日者町 電話日七七五
支店 遼源縣鄭家屯 蒙古白音太來 興京縣新賓堡 通化縣
各地藥舖均代售

奉天小西關 煤局 東亞公司 電話一七八
本溪湖塊煤 煤礦 大昌煤局 電話日二〇九二番 中二四號

志仁堂雙層化積膏

此膏專貼男婦氣積血積寒積食積心胃疼痛胸膈脹滿噎膈反胃氣膨水膨癥瘕痞塊痢疾泄洩腎寒腰腿筋骨疼痛手足麻木男子疝氣腎囊潮濕婦人經血不調腰腿疼痛赤白帶下子宮寒冷久不孕育並治小兒乳食痞疳蟲積偏墜等症此膏收效甚速少者五六日多者十餘日不但積消聚散而且健脾衛生誠膏藥中妙品此膏每份兩張紅白藥面兩包合洋五角

本堂開設奉天省城精製各藥東三省城鎮均有雜貨行代理如買到就近處問買

本堂新發明急救暑藥

瘟疫急救丸 專治瘟疫霍亂頭疼身疼嘔吐惡心癍疹痧疹心腹疼痛上吐下瀉服之立效並治瘟疫緊急霍亂危症抽搐不省人事服此立效生命神效異常每袋兩角

暑丹 此丹特採川中外藥品造成其味清香專治感冒瘟疫頭疼身疼霍亂吐瀉中暑頭昏目眩身熱大汗嘔吐瀉痢神效細將藥含在口中能防瘟疫每袋壹角

止痛痢疾散 專治炎暑之際外感暑熱頭痛發熱臍腹絞痛膿血混雜名日痢疾或因飲食不節生冷過度或因暑令多貪瓜菓秋後成痢均須速服此散神効每袋兩角

神效瘧疾粉 專治夏季傷暑傷濕或秋後內傷生冷外感風寒客於少陽募原之間每發時頭疼身痛惡寒發熱嘔吐惡心或日作間日作名日瘧疾服此立效每袋兩角

衛生時疫丸 專治感冒瘟疫頭痛身痛發熱惡寒嘔吐惡心霍亂痧症霍亂吐瀉或染痧氣頭昏目眩吐瀉不出心腹絞痛抽搐名瘟疫又名攪腸痧服之立效每袋兩角

淋

淋濁一症西醫名爲淋菌菌在男子發於尿道在女子發於子宮此症原因或由娼妓之傳染或由染患此症者之交接或感受風寒或房勞過度故致病之由而不同也初起尿道搔癢小便頻數漸次疼痛白濁淋瀝不止或則洩精甚至出血倘日久失治諸病生焉本藥房近由歐西購到特效新藥名曰殺菌止淋丸專能殺菌解毒清淋去濁無論何種淋症均能神效輕者一星期全愈重者兩星期除根誠爲世界獨一治淋之聖藥也此藥一日量六粒定價小洋五角一星期量四十二粒小洋三元外埠函購加郵費三角〇外埠代售處〇安東縣財神廟街永祥泰〇遼陽天錘成〇鐵嶺西門裡新華書局〇孫家台站全盛永〇千金寨中興街大順東〇吉林省河南街福記衣莊哈爾濱道外北大街公和利〇鄭家屯中街物彩德 奉天大西關上頭英美大藥房主任侯鳳岡謹啓

花柳病 皮膚病 專門
生殖器病 外科（住院隨意）
奉天日站琴平町八番地 永井醫院 日電話九九二番

內科 外科 花柳病
一般診療 病室設備完全 入院隨意
奉天城內四平街大街路北（元正金銀行舊址）守田醫院 院長 守田福松 電話（日中）三三二 九八

內科外科 一般診療 日站江之島町一四 吉田醫院 電話三一二七

一般倉庫營業
並代理商品委託買賣及金融火災保險諸業務
奉天浪速通十九番地 東省實業株式會社倉庫部 電話八一四、八一五、八一六番
倉庫現場西塔大街 電話八一七番

滿蒙毛織會社特約店 奉天浪速通三十六番
羅沙、毛布、綿花 批發售
分行 開原 遼陽 鞍山 大連
隆昌號 日電話三四九番

地點大西關高等審判廳對過
內外兩科 婦人科產科 花柳等病
中國電話一三五三番 普生醫院
本院長前充南滿分院女醫士歷有七年 院長女醫 旦美千與

一視同仁
專治眼病、心臟病、外科諸症、花柳病、痔瘡、感冒病
●六百零六藥針一針 小洋八元
●痔瘡藥針一針 小洋兩元
●其他各種藥價便宜均按小洋計算
●每日視貧人五人不取藥費恐未週知特此佈告
有中國人翻譯 本院住在十間房大街中間路北
松岡醫院 日電話一四二五番

辦理各種貨物之運搬及各地貨物之聯絡貨物
奉天宮島町十四番地（貨物棧前）㋕ 川上運送店 電話七八一番

老牌 麒麟啤酒

總經理 奉天西塔 小杉洋行

石灰

逕啓者本溪湖石灰株式會社近年本工廠製造之生石灰不惜工資格外求精品質優良潔白無比且無石塊最適於用較他處石灰皆所不及眞乃物美價廉諸惠顧者速來購買試用方知言之不謬也
奉天宮島町十六番地 本溪湖石灰株式會社奉天出張所 電話一一三七番

民國要聞

內閣問題之幻象

▲顏駿人別有所思▲孫伯蘭躍躍欲試
▲當局派趙翰綸去滬接洽▲保定之意見紛歧

近日北方政局。內幕日益複雜。顏駿人總揆忽抱去念。乃正內幕翻覆冲動之一種結果。日來雖迭經黃陂挽勸。意態已略轉圜。但最近又以吳使專函。(二十五日有電到京)囑令諸事暫勿更張。顏以既迫於一方之諄囑。又逼於他方之指責。以故仍擬求去。即赴歐美考察政治。藉避應責。一方顏又挽顧暫留。已則頗冀出繼英使。俾與北京政治脫離關係。惟現下中央各方面。多主現閣應維持。俟八月一日國會正式開會再議。顏氏是否肯留。至此時尚為問題。緣據昨日傳說。顏氏此次出總閣揆。本以伍廷芳一時不能即來。暫為庖代。現伍已死。內閣正式遴人。急應赶為着手。因是在滬之孫伯蘭氏。暗中運動繼任顏閣。日前會派崔叔和與當局接洽一次。而所謂頗動當道之聽。孫氏繼任顏揆組閣之議。由是乃始為政界注意。當局旋已派定趙翰綸先行去滬。向孫接洽。趙氏日前自保來京。僦居北京飯店。對人表示謂吳使對于孫之北上極表歡迎。並有親函付伊往勸。此行無論如何。必當挽孫北上。並悉趙氏昨晨已經出京。隨行有劉夷伯一人。北方政局自保定意見不一。江蘇齊督異趣以後。前途情形。已陷於悲觀云。

中央最近籌議之種種

▲改革省區之計畫
▲府秘廳用人方針
▲伍廷芳身後哀榮

關於改良地方行政問題。政府前會屢與各疆吏通電協議兩日來業將大致結果議定。改革省區制度為入手要點。所列大要。係分(甲)各省事宜。(一)直隸中央。其辦事雖取分權。亦須鞏固政綱統系。(二)所有省長知事。為兩級制度。或廢道區。(乙)各特別區。(一)因其多在邊地。應即設法挽救。使其仿照省制一律(二)嗣後各省區。務取吻合主義。其各縣與縣界。亦重聯合云云。

公府確息。黃陂現以府中職員。多以權限關係。互相爭執。且有彼此猜忌之事。因此諸詠繁興。莫衷一是。黃陂昨與某要人云。決定先將含有鄉誼關係者一律裁汰。俾免各方面有所藉口。一方而考核學職高尚。素無政界習氣者。分任各職。是以公府秘書廳。尚未組織完畢。關於公府各附屬機關之職員。亦由品望素著各部存記人員內選任並拒絕鄂籍人員。是以前隨黃陂來京各政客。均未得有要差云。

悼郵伍廷芳明令。黃陂為慎重起見。特召儀漢祥來京起草。儀赴津時。原已宣言教我做官不做。教我做文章是做的。故黃陂一召。儀即於前日到京。大約一二日內。吾人即可見一篇哀痛之四六文字。關於治喪費一層。閣顧費考慮。黃陂擬照普通例給洋一萬元。然覺此非以尊重伍氏之道。加多又未便開例。故尚未定。而外交界之人物。則建議伍當用國葬禮。並鑄銅像以垂不朽云。

府院徵求四政意見

聞府院各當局。近以南北統一。已有機緣。凡百政治。中央自當與各省開誠相見。藉可集思廣益。昨已由府交院通電各省徵求下列之四項意見。即(一)廢督後。軍事行政應如何統轄。其軍區之編制當從何項主張。以期有利無弊。(二)裁兵未施行以前。關於分明之程序及編遣之手續。應如何辦理。方稱周妥。(三)官制改革。亦為目前切要之圖。究竟應如何支配。當抒所知以對。(四)各省自民六以還。往往省自為政。關于收支各額。紊亂異常。此後宜各就原有數目開支。一面列表送部。以便考核云云。

民黨目中之陳炯明

▲電促北伐軍反旆—以重金購陳首級

據某方面得上海消息。當地所聚集之民黨。計有三百餘人。於二十二日為廣東事件。特開大會。咸謂陳炯明為孫中山一手教養提拔之人。即陳氏在粵之聲勢。亦仗孫力而成。平素事孫如父。今次為私慾所驅。不恤倒戈相向。抑若不共戴天者。然忘恩負義。一至於此。不惟大可寒心。且亦為人類一蠡賊。為世道人心計。不可不與以相當之懲創。當時議決有兩種辦法。(一)依據黨綱。陳炯明。梟獍性成。賣黨營私。應宣告死刑。(二)依據國法。實已構成叛逆罪。應處死刑。除宣布陳炯明各種罪狀。及電促各北伐軍一致反旆討陳外。並以重金懸賞購陳首級。當時會場情形。極形憤激云。

吳佩孚定期回洛

吳子玉。遄返洛陽之說。喧傳已久。茲據保定確電。吳使于二十六稱三兩日內即將返洛。而吳之參謀長李倬章。亦宣言準于七月一日隨同使節回洛等語。又陸軍第三師全部近日業已悉數向洛陽開拔云。

吳佩孚又有不干政之電

▲不承認某代表之行動

世界通信社云。吳子玉為人。向來坦直。且作事恆願直線進行。尤不肯更改途逕。其所以有今日。亦大半由此也。吳自個電發表後。已絕對不問政事。近來各方面川人。仍多向吳使詢問可否。吳已一律謝絕。謂以我之地位。何處來干涉中樞用人之權。且年來軍人干涉政治。積重難返。我當力矯此弊。以為之倡。故近來發表省長。與任用重要人物之事。吳絕對不知。且他方面見吳如此堅持。亦有若干退縮之處。近有數省省長。已動議不發表者。亦正因此。吳若從此以往。不改方針。當不失為一完人也。聞保定來人言。吳現以奉直和議。尚未完了。故暫居保定。一俟此事略有頭緒。即當遄返洛陽。避遠政局。專門收束軍事云。

又一消息。吳佩孚巡閱使最近察覺有參謀某君。假借吳使代表名義。來京招搖。藉為竊取權位之捷徑。吳使特於昨日與曹使會銜。致電總統各部院。聲明倘無本人署名之函電。無論何人。不能承認為代表云。

王占元返京後之詳陳

由山海關返京之王占元上將軍。即於昨日。(二十七)上午晉見黎總統陳述事項於後。(一)奉軍撤退後現駐於綏錦一帶應如何改編或裁汰之處將召集高級軍官會議解決之(二)將來奉吉黑三省之設施或將效法於浙省緣雨庭在三省勢力並未減小也(三)山海關一帶之防地已由王承斌師長派步兵一營砲兵兩連及憲兵一連前往駐守(四)東三省軍餉此後將自行籌畫而徵得之稅款亦不解京(五)張雨庭原有入覲之意因三省百端待理暫時未能晉京特囑占元代達擁護之誠(六)雨庭素性爽直此次奉直之爭認為解決國是之關鍵對于曹吳並不懷恨現在時有函電往還也

長江軍艦之大調動

利通海鷗赴潯—象山駐艦調鄂—楚振駛赴上游

江西問題。雖在和平運動之中。但雙方去接近之期尚遠。故防務仍在緊急之中。茲據鄂軍署消息。援贛總司令蔡成勳。近有電抵鄂。調駐鄂之利通海鷗兩砲艦。駛往湖口協防。業已啓舵下駛。但蕭耀南督軍以鄂防所關重要。利通海鷗兩艦。既開往江西。已電上海海軍總司令。調駐象山之某艦來鄂鎮懾。並以上游之沙市新堤方面為鄂省重鎮。當此川湘不靖。水上之防務。益不容疏忽。近因巡防艦楚振號改修完竣。特令駛赴上游游弋。該艦加裝大砲八尊小砲十尊。配置完備。刻亦起舵出防矣。

伍廷芳逝世與粵局

▲伍老臨死之通電
▲孫文負嵎陸軍校
▲陳炯明當魏邦平
▲贛南粵軍已停戰

項得香港電訊伍老博士(廷芳)。確已於二十三日早一時在公醫院逝世。益可證本報前日所載此項消息。最確最早。而伍氏當初病之時。曾於廿日發一通電。(銜略)粵事至此。炯難辭咎。此時惟有保身地方。保孫令譽。國會復職。法律尚爭。則應俟國會解釋。若謂不法武力未掃除。則廢督裁兵。中樞自有權衡。援贛北征。毋師諱敗。圖窮匕見。力爭經營。效亦可覩。不聽蹇叔之言。無救二陵之禍。法者天下之公。非一黨之私。非常國會。擅舉總統。惡例一開。亂且及于百世。炯力爭無效。委曲求全。希圖求此。不圖宵小盈廷。以是為媒孽。以至今日。舉國皆依護法旗下。恢復六年原狀。國事可了則了。猶復不肯放手。抑又何也。若以中國建設大業。即妄人誇大之言。非吾黨弗克負荷者。非公忠謀國之論。現惟仗公切勸孫公斂綫尊號。示天下無私。國會一開。依法再選。得位以正。為期匪遙云云。現伍氏已作古此電亦不成問題矣。

查伍廷芳。號秩庸。廣東新會人。少肄業於香港聖保魯學校。畢業後。留學英國。入倫敦林肯法律專校。因成績優美。獲名譽法律博士學位。一八九六年任為出使美利堅西班牙秘魯欽差大臣。一九〇三年奉調回國改任農工商部侍郎兼任修改稅則大臣。一九〇五年。任為海牙萬國仲裁法庭裁判員。後二年。復任出使美利堅 西班牙秘魯古巴欽差大臣。任滿三年回國。一九一一年武昌起義。旋上海開講和會。博士被推為南方總代表。此會議決建設共和政體。以代帝制。未幾民國政府成立於南京。博士任外交總長。再長司法。民國政府移設北京後。博士乃蟄居滬濱。一九一六年。應黎總統之召入都。一九一四年項城解散之舊國會。即於此時恢復。伍仍長外交。一九一七年繼段祺瑞任內閣總理。副署免段職命令。未幾北方軍閥勾結張勳解散舊國會。伍不肯副署解散命令。拂袖出都。與西南諸省經營護法事業。任廣州政府七總裁之一。一九二〇年四月間因關餘訟案抵滬。是年十一月偕孫中山赴粵。旋孫由非常國會舉為總統。伍長外交。本年孫北伐。乃代行總統職權。

廣東省長印信。現逐粵軍指揮處保管。省會議長於二十二日赴惠州迭請任書與陳炯明。任臨時省長。而陳炯明十八日致魏邦平電。謂衛戍責任。仍請照常担任。軍事應由諸兄推薦舉主持。民政仍請秩老出任。此次事變。固由各部過舉。然亦出孫公迫成。且護法目的已達。抑又何爭。南政府不早收束。勢必使粵再亡而止。至炯對兄。完全倚為可付託粵政之替人。皇天后土。實鑒臨之等語。

孫文在黃埔登岸。駐陸軍學堂。自稱大元帥。招集已散舊部約千人。祗得三百人有械。孫文電許崇智率軍回粵。惟被北軍壓迫。不能案全退卻。粵軍往截許軍者。約六十營之譜。粵中惟長洲砲台可以控制黃埔現仍係孫系據守。現由羅紹雄與該駐軍商和平解決條件。連日粵軍每日均有數千乘車赴韶。由黃沙站至韶。均有粵軍守護。二十二日。前該路沿線未發生戰事。陳炯明亦飭駐韶各部勿過逼壓。免作困獸之鬪。贛南粵軍聞粵變。皆停戰。惟李烈鈞急欲攻下南昌。十八十九兩日李親率步隊猛攻吉安。現戰線在興國一帶。南昌頗震動。聞粵軍王大偉李福林等。宣言停戰。對李單獨作戰。不與聞其事云。

又香港轉韶關急電。北伐軍自贛日(二十)分三路回粵後。聞滇軍張開儒楊希閔各部。亦有于個日由桂林轉入粵邊消息。現在已過韶關者有粵軍許濟一旅。滇軍朱培德先遣隊三十營。李福林軍後援隊一旅。機關槍連兩連。翌日復有黃大偉軍隊四營。均循翁源英德向琶江前進。據大本營某參謀所述。前綫作戰之地點。依現在之情形觀察之。第一路應在英德之高坡。第二路或在新豐之老虎閘。第三路開火地點。目下因粵軍出發隊未詳。故尚未能判定云。又據廣州來電云。李烈鈞等于養日確致孫中山一電。其原電如下。香港廣州探投孫大總統鈞鑒。孫電敬悉。陳逆倡亂。驚及主座。危我國民。前方將士。異常憤激。皓酉集會。僉以不清內賊。無以樹外功。爰定以左翼黃大偉部李福林部。協同中路贛軍。全部退扼庾嶺。烈鈞崇智星夜率領滇粵兩軍回粵平亂。先遣隊滇軍朱培德總司令粵軍許濟旅長。治長抵韶。謹此電聞。請紓厪系。并聞孫文自接此電後。態度忽又強硬。現仍在黃浦招集殘部。大有豫備再戰之意。惟據另一消息。則霸信豐粵軍第一師之一部。已與陳軍聯絡。退據英德上游。梁鴻楷又在庾關堵截李許歸路之說。總上以觀。則無論如何。粵局似又不免出于一戰云。

接收外蒙交涉經過詳情(續)

(四)李垣上國務院呈 呈為收撫蒙疆。謹陳管見。請示機宜。仰祈鈞鑒事。竊垣於去年十二月二十八日。開具節略。據實陳明在案。惟斯事體大。頭緒紛繁。有不能已於言者。茲乘籌進行之際。約舉數事。敬為鈞院剴切陳之。今欲覘蒙人之向背。當先述蒙政之良窳。在前清時代。蒙古諸部內部行政。皆世襲之酋長與喇嘛行之。中央政府惟事監督。向不干涉。故彼往往悖於法度。而不以為怪。其地遼闊數千里。既多沙漠交通弗便。欲謀政令之普及。良非易易。而各盟旗政治。或又以意為之。外蒙四部中。每脫離清制之範圍。有一已之便。而專斷行之者。有受外來之刺激。為俄人所煽動。而改變舊習者。撫今追昔。是彼舊日之法規。已完全放棄。在我撫綏之方略。久已忘荒。延至清廷歸政。民國成立。遂有迭次之變。時而撤銷自治。時而脫離中央。雖由黨匪勾結外人。其事可惡。亦因蒙民困於虐政。無所呼籲。其愚可憐。此對於蒙古情勢。我不能以化外視之者一也。自庫倫失陷以來。顛末情形。難以殫述。擇要言之先是俄舊黨志不得逞。以外蒙為尾閭。滋蔓愈廣。遂欲囊括全蒙。以新造一帝國。彼國新黨之建都於西伯利亞者。為其主義。兩不相容。赤塔政府乃出兵庫倫。勞農政府。從而助之。不惜侵犯我領土。逐恩琴而占有其地。於是蒙古革命政府始出現於外蒙。舊黨知其不敵乃東奔西竄。或潛伏於海拉爾附近。及滿洲蒙邊一帶。或分擾阿爾泰山與新疆邊境。當時我國始議出兵。繼而中止。旋又改從招撫入手。於奉天召集內蒙王公大會。所提議案。不外宣慰宣撫。勸其歸順中央。驅逐俄黨。如王公盟旗之投誠者。一律加陞爵秩云云。然實力不至空言何補。荏苒經年。愈難收拾。今則蒙古政教。且將分離。蒙政之勢力。不操縱於活佛王公。而操縱於依附紅軍之青年蒙黨。彼中改革。一切取法俄國。偏重勞農主義。如火燎原。不可嚮邇。其勢駸駸將及我矣。我從前倚賴黃教羈縻之術。既失憑依。今日對抗紅黨侵犯之方。又鮮實力。然則坐視萬里蒙疆。淪於異域。寧有是理。此關於俄人藉故侵略。不能不設法以圖之者二也。(未完)

實業淺說

中央農事試驗場蠶業的概況(續)

(七)去年春蠶的成績 十年份蠶業的成績甚佳春蠶總量共三兩七錢八分所收穫的繭量共六百六十四斤零八兩三錢製種用的蠶繭共六十八斤二兩七錢繅得絲量共二十四斤九兩

(八)蠶病 春夏各種蠶發育經過均佳但近年來常發生之病係微粒子病膿病軟化病及蛆害等數種但均不甚劇烈蠶罹微粒病的食慾少運動不活潑又在體外現出黑褐色斑點成如斑紋狀各點有黑痣蠶罹膿病的蠶體澎大環節腫起皮膚易破裂流出白色或黃色膿汁終必斃死軟化病蠶體軟化變成黑褐色最後腐爛蠶害蠅種病是容易發生的因為蠶蛆的蠅子飛入桑園產卵在桑葉間二後蠶食下附着蠅卵的桑葉蠶遂生病終至斃死該場對于蠶病預防十分注意所以雖有蠶病發生却不致于十分蔓延傳染

(九)桑園及桑的種類 該場桑園現共分十區全面積共計五十九畝一分五桑樹總數共一萬零五十九株均係中刈桑樹樹高六七尺每株距離四尺五寸內外現又自浙購來桑苗(桑切生細小的)一萬餘株每株售價七分該場桑樹的種類現有中國及日本兩種中國桑係湖桑魯桑荊桑三種均購自江浙兩省自栽植以來非常發達葉大而柔產量亦多三種內仍以湖棉為最良日本桑有島之內桑市平桑十文字桑等三種島之內桑購自日本福島縣此桑枝長葉大收穫多葉薄水分多但容易枯萎十文字桑葉芽對生頗似十文字形葉小肉厚且柔軟收量亦多市平桑葉大肉厚葉質甚優日本桑中以市平桑為佳若比較胡桑等仍不逮遠甚

(十)製種 該場自數年來製成健全無病的蠶種除場內飼養外并出售于農民每張共有二十八圈每張售價四角可得蠶七八千頭至一萬頭其春蠶製種者用新元諸桂大元等數種繭係橢圓形製種時係選擇全體白色舉動活潑之健蛾俟交尾經過五時即將雌蛾放在製種的紙上每蛾平均產卵二三百粒(未完)

社會瑣聞

議員自殺 (北京)

▲如此下場
▲可為殷鑒

魯籍新新國會議員某第三屆選舉時向人借貸兩萬餘金始得當選該欵允俟至都就職後陸續歸還不意此次政變新新國會遂無形取消某既痛飯碗之打破又加債主之逼迫日昨悲憤膺於夜間仰藥以死及家人知覺業已氣絕特通知各債主究如何對付耳錄之以為有議員癖者鑒

參事上行走之兩姨太 (北京)

頃聞京友云某部次長代理部務時搜括金錢之法無奇不有惟派委渠之兩姨太太捏冒姓名在參事上行走一事尤為有趣先派其大姨太在參事行走月領乾薪三百元二姨太二百元相形見絀二姨太大吃其醋渠不得已始加薪與大姨太相等以博其歡渠下台後又託某某二友按月代領乾薪某月終二人他適來領薪者相貌不符會計科長照例盤詰詎料來人竟云實代前部長兩姨太太具領某某二人即為渠夫人假捏名義云云會計科有礙情面當將欠薪一律清償未幾事為部長所聞方將參事上行走之兩姨太太取消此亦政界中空前罕有之一趣聞也

新詩

◇寄楊賓穎 (獻香女士)

我們一別四年了！
你還記得嗎？
你還記得四年前嗎？
△
記得四年前，
你在我的故鄉，
朝朝過從訂文字交。
時承你的雅致導誨？
△
你本是個有志向的人，
看見這破碎的江河，
阢隉不安誠國家，
就悲憤哀凄不置？
△
記得四年前，
你覩那國難家仇，
兀自的悲歌一闋，
熱熱的眼淚竟遂聲而落？
△
自從你去後？
拋得我形單影孤，
度那凄凉的歲月，
過這寂寞的光陰？
△
從前的影事
我腦筋裡深刻形像，
到如今一受了激，
我的心裡便懸的一動，
△
心一懸動，
腦海的舊影片便一張張映現，
我一時想像
就生一番悲哀感歎？
△
在這一日三秋，
想思千里中，
我無什麼安慰你，
也無什麼物件相送？
△
只勸你，
沒把失敗的事緊記，
不要心却，氣短，灰頹，
當知努力向前？
△
發奮你勇敢的精神，
不要被環境嚇怕，
萬斬你犧牲，振做，
也該把惡環境戰勝阿？
十一、六、二十六、寄
實頌！

經濟欄

國家專辦也兩廠設立之初煞費經營規模宏大印刷方面技術尤為難臻先設教練所選擇優秀子弟學習雕刻鋼版等技學業者計十八人有十八學士之榮譽故技術一部頗有可觀鋼版印品尤能媲美於歐美工程而美國工程師則獻其畢生學業以觀厥成迨功竟而逝慕梯與局相依今參觀該局工業者猶多憑弔而追悼焉惟此偉大工廠創設工程雖有專家而以官僚執行業務不無化公為私之弊十數年來局長既屢易其人營業尤難發達每一局長必視其能力可籌到之公欵充當以訂購材料而取得佣金故有積存數十年應用材料之事惟值歐戰之際材料價格飛漲當時李局長將材料變價反其道而取利每自詡有整頓之功是皆官營業執事者支取私利於材料及支出項下之故技而對于擴充已成工作之營業收入反不注意耳近年以來財政支絀欲籌公欵頗非易易其可靠之營業(未完)

◎法國一九二三年之預算

▲不足三九〇〇、〇〇〇、〇〇〇法郎

據巴黎消息法國一九二三年預算案已由政府於五月十六日提出國會內開支出二三一八〇〇〇〇〇〇〇法郎收入一九二八五〇〇〇〇〇〇法郎收入項下之一二五〇〇〇〇〇〇〇法郎將由變賣戰時用品征收戰時贏利稅及其他暫時稅收籌得之出入兩抵後不足三九〇〇〇〇〇〇〇〇法郎將以借欵補充支出一項計比一九二二年預算減一五〇〇〇〇〇〇〇〇法郎陸海軍預算均較本年度增多計陸軍五一四四〇〇〇〇〇〇法郎增二三四〇〇〇〇〇〇法郎海軍則增三三〇〇〇〇〇〇〇法郎一九二三年收入比本年度計少四〇〇〇〇〇〇〇〇〇法郎其故因變賣戰時用品及戰時盈餘稅收入減少之故明年商稅收入將比本年減五〇〇〇〇〇〇〇〇法郎關稅收入約減八〇〇〇〇〇〇〇法郎預算案中無頒行新稅之規定但望依現行各稅制可以收入較豐云

◎美國富力之計算

▲平均每人得四十八元八角九分

美國財部最近公布美國人口以一〇九四六八〇〇〇人計如日下全國之流行貨幣平均分配每人應得美金四十八元八角九分此係照本年五月一日通行幣計算比四月一日每人減少九角二分五月一日通行幣共五三五二二五五七三〇元四月一日為五四四六一六一八四四元一千九百廿十年五月一日則為六一五八一七〇八一九元一八七九年則祗有八一六二六六七二一元彼時全國人口為四四二三一〇〇〇平均每人得十六元九角二分云

◎滬上之雜糧市況

職工合作通信社云昨日米市開盤參差不定小絞洋米前日末盤開九元六角七分昨日頭盤開九元八角六分末見成交二盤開九元八角五分客幫買進三百包三盤九元八角九分有一百包成交末盤九元七角三分跌落一角六分敏黨米開出三百餘包價九元八角四分較前日跌落一角麥市大致平穩南京小麥昨日頭盤開三兩四錢三分較前日漲起三分二盤復跌還原數明光小麥開三兩四錢五分客幫買進二百包漢口小麥開三兩三錢五分有五百包成交雜糧市大連紅糧小包末會開出大包開出三車價二兩〇四分較前日跌去一分大連元荳開四兩〇八分有二車成交繼開四兩一錢天津元荳成交頗豐價亦逐步上漲頭盤開四兩一錢五分繼漲一分末盤開四兩二錢三分半嘉定白蠶荳開五元一角五分新記開出牛莊元荳二百二十件價五兩四錢二分天津黑荳開三兩七錢七分本埠略有交易油市依然不振昨日開出一百九十件計新記船貨牛莊荳油五十件祥記又一百二十件敘源又二十件價均十兩〇五錢五分較前日減去五分餘市尚佳大連邊餅開一兩五錢三分五厘有一千片成交沙河邊餅開一兩五錢五分有一千片成交穗豐黑餅開一兩四錢四分內地有八百片買進云

◎通海布市近況

南通海門兩縣布市自四月中旬以時令及戰事關係停滯以來瞬已月餘近日霧風已屆布市有活動之象前日在上海開現盤三千餘包連日接營信東省戰事漸平該處銷路漸暢昨日又接營口來電售出大牌中牌統牌七百餘包價與前日無甚軒輊天小牌如章源大等四十六兩數錢統牌如天寶王等二十九兩故暗中每包售價較前已好起數錢又聞不日將開大盤(即卯盤)是以近日關莊販莊大為活動四出分莊各處皆開張收貨然近日鄉人皆注重棉作無暇紗布是以市上貨甚稀少各布莊以貪買之故莫不善價購進每逢躍高一角有餘鄉人以有利可圖勢必從事紗布兩縣之商業金融當更呈活潑之氣象矣

◎財政部印刷局暨漢口造紙廠將改商辦

凡與一國文化進步之程度可視其印刷品之優劣以為標準故印刷業之關係不第工業經濟而已與紙業尤相聯帶而有是月爭輝之慨二十年前澤公掌管度支之初採美國工程師之獻議由國家先設模範為社會提倡其條陳及設置之本旨原擬一俟辦有成效改為民有並非以此項普通工業須由

舊曆 日曜 今人吉凶
閏五月 初八 赤口 辛未 除 昴宿
七月 二日 民國十一年

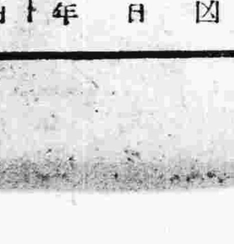

本日之吉凶▲一白之人和順不忘日見起色之日乾吉▲二黑之人田園生活最吉但飲食須注意南西吉▲三碧之人易生反抗之心萬事皆須注意北南巽吉▲四綠之人諸事以柔和為要之日南乾西吉▲五黃之人小事易成大故南北東吉▲六白之人小資本可成大資本之日艮西吉▲七赤之人勿徒尚口舌須實作為前提則福德自至坤吉▲八白之人事少不如意外出須留神南乾西吉▲九紫之人須制慾棄心而取實利主義小巽艮吉

中國華安合群保壽股份有限公司

中國華安合群保壽股份有限公司

分公司第 號第 頁 電報局掛號(群)電碼五零二八

儲蓄及保壽皆創自歐美推行中國皆于社會及個人之經濟大有裨益故能風行于世鄙人于三年前即入萬國儲蓄會今又投身于華安合群保壽公司東三省總經理處者亦因此耳鄙人之萬國儲蓄會第七二八八號會單于此三年中屢得十元之小獎今又得二千元之頭獎因此更嘆美萬國儲蓄會之公正信用誠有益社會之儲蓄機関也特泐數行以資提倡此請

奉天萬國儲蓄會

許立溥先生 台鑒

華安合群保壽公司 王紹基

中華民國十一年六月十七日

許立溥先生 台啟

中國華安合群保壽股份有限公司緘

敬啓者本會現值六月十五號開標與聯合煙公司拉達萬君得特獎一全會及華安合群保壽公司王紹基君錦縣王靜英女士各得頭獎一份茲經拉達萬君王紹基君俱皆來函申謝故特登諸報端以明儲蓄之利益

謹將給獎分配法列後以供

各界人士詳閱便悉

假如會額二萬號則寔收洋廿四萬元提出二成半作獎洋計六萬元照章分配如下

特獎一會一萬元已增至一萬三千四百元每月增加
頭獎十會各得二千元共二萬元現已增至十三會每月號碼增多
二獎十會各得三百元共三千元現已增至十三會每月號碼增多
三獎十會各得二百元共二千元現已增至十三會每月號碼增多
四獎十會各得一百元共一千元現已增至十三會每月號碼增多
小獎二千會各得十二元共二萬四千元現已增至二千六百五十會之多

尚有附獎四五會此足見逐漸增加會務發達所致再本會原定分三種儲蓄全會者十二元半會者六元四分之一會者三元息隨儲蓄者酌量加入每月十五號開標一次所以按月即有得獎之希望

本會備有詳章任人取閱或函索取注明住址當即照寄不誤也

奉天小南門裡 電話四二二號

萬國儲蓄分會總經理

許立溥謹啟

再本會現擬增聘介紹會務者數位所有薪水佣金比前特別從優有願任斯職者即駕臨本會 當面訂定可也

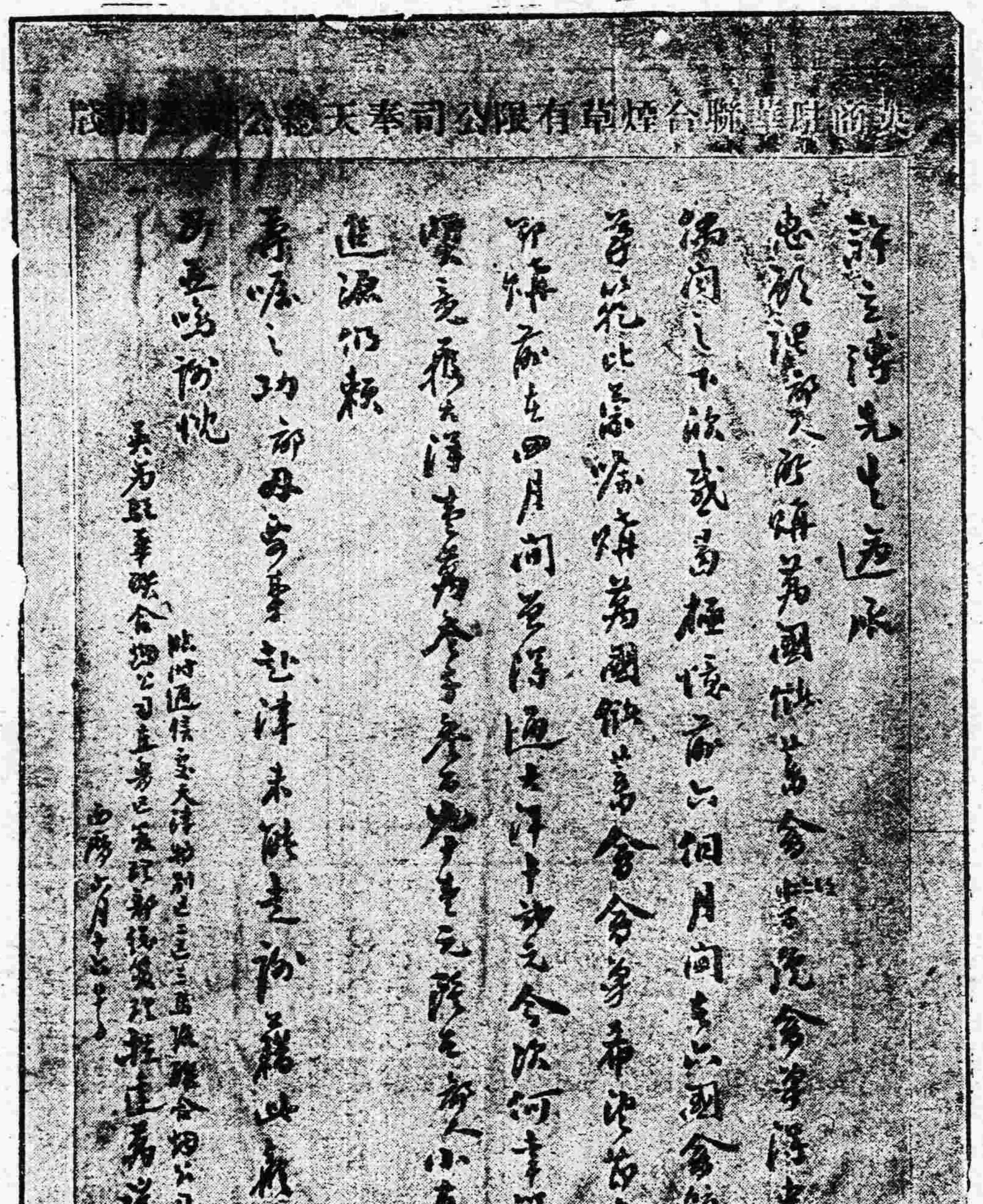
駐華聯合煙草有限公司奉天總公司用箋

許立溥先生道席

[illegible]

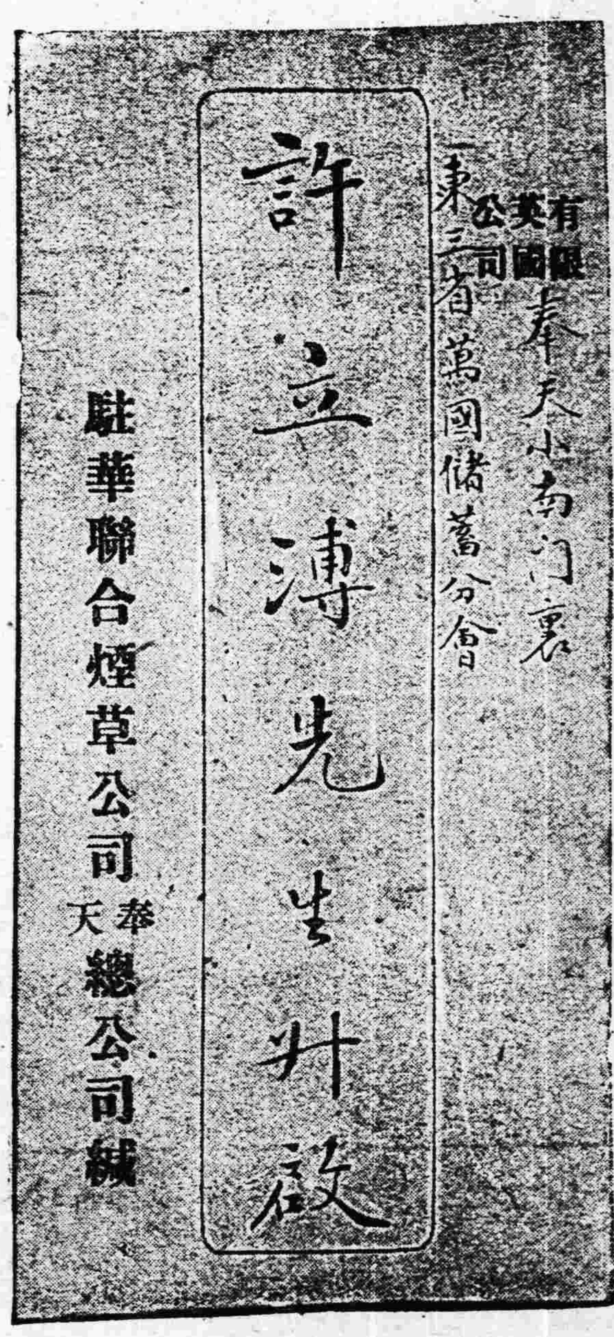
有限公司 英美 奉天小南門裏

東三省萬國儲蓄分會

許立溥先生升啟

駐華聯合煙草公司奉天總公司緘